RECEIVED
DEC 03 2003
P.A.O.I. LIBRARY

SOLIA

THE HERALD
JACKSON, MI

NOVEMBER 2003

VOL. LXVIII, No. 11

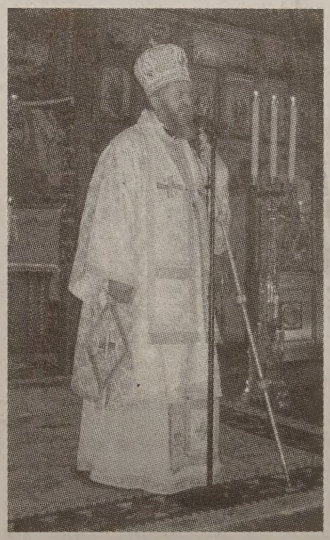

CELEBRATING THE FIRST ANNIVERSARY OF HIS GRACE, BISHOP IRINEU
NOVEMBER 2 — ST. GEORGE CATHEDRAL

SOLIA
THE HERALD

VICE-CHAIRMAN:
Right Rev. Bishop Irineu Duvlea
ENGLISH EDITOR / SECRETARY:
Protodeacon David Oancea
ROMANIAN EDITOR:
Rev. Fr. Anton Frunză
INTERNET PUBLISHER:
Mr. Lee A. Costache
STAFF:
Rev. Fr. Remus Grama
Mr. Mark Chestnut
Mr. Tom Rosco

CHAIRMAN:
Most Rev. Archbishop
Nathaniel Popp

SOLIA — THE HERALD (ISSN 0038-1039) is published monthly for $15.00 per year: United States, $20.00 per year: Canada, and $25.00 per year in other countries by The Romanian Orthodox Episcopate of America, 2535 Grey Tower Road, Jackson, MI 49201-9120. Periodicals postage paid at Jackson, Michigan, and additional offices. Phone: (517) 522-3656, Fax: (517) 522-5907. E-mail: solia@roea.org. Internet: http://www.roea.org.

POSTMASTER: Send address changes to: SOLIA — THE HERALD, P.O. Box 185, Grass Lake, MI 49240-0185, U.S.A.

Articles and news published in SOLIA do not necessarily reflect the views or the endorsement of the Romanian Orthodox Episcopate of America.

Contents

English Section

OCA Holy Synod Concludes Fall Session 3, 6
Agreed Statement on Filioque Adopted 4-5
February Date Set for Episcopal Consecration of Bishop-Elect Tikhon 5
A.R.C.O.L.A. Annual Meeting 6
Your Gifts Beautify and Improve the Vatra Diocesan Center 7
Family Vacation Church School, Mrs. Ruth Stark 8
Thanksgiving and Light, Cornelia Merchant 9-10
Combating the Spiritual Chernobyl of Sin, David J. Brown 11
Hierarchal Schedule 11
Parish Register 12-13, 15
Merrillville Parish Marks 95th Anniversary 14
Financial Report 14
Antioch Grants Self-Rule to Antiochian Archdiocese ... 15
Orthodox Christians Meeting in Cleveland Praise Efforts to Produce Unity Within Church, David Briggs 16

Romanian Section

Cuvânt De Suflet, +Irineu, Episcop Vicar 17, 24
Aniversarea a 90 de ani de la Înfiinţarea Parohiei "Sf. Maria" din St. Paul, Minnesota, Pr. Georgel Oancă 18, 20
Ce Sunt Misiunile?, Preot Eugene V. Roşu 19
Amăgirile Preced Sfârşitul Lumii, Pr. Cornel Todeasa 20
Ce a Însemnat Pentru Mine Părintele Stăniloae?, Pr. Dr. Dumitru Ichim 21-22
Educarea Creştină A Familiei, Maica Preoteasă 23-24

OUR COVER: Scenes from the Hierarchal Divine Liturgy and Reception at St. George Cathedral, Southfield, Michigan, on the occasion of the first anniversary of the Consecration of His Grace, Bishop Irineu as Bishop of Dearborn Heights and Auxiliary Bishop of the Romanian Orthodox Episcopate of America. His Eminence, Archbishop Nathaniel concelebrated the Divine Liturgy with His Grace, Bishop Irineu, and His Grace, Bishop Daniil of Varset and Administrator of the Romanian Diocese in Serbia. Visiting clergy from Romania and hundreds of local faithful attended the festive occasion.

Bishop Vasile Visits Ohio Deanery

(Cleveland) - With the blessing of His Eminence Archbishop Nathaniel, Deanery parishes were visited during the first week in October by His Grace Bishop Vasile, Auxiliary Bishop of Cluj Archdiocese (Romania) and Mr. Craig Goodwin, Orthodox Christian Mission Center (OCMC) missionary who works with the orphans in that diocese.

The guests first came to St. Augustine, Florida to attend a meeting of the OCMC, after which they flew to Washington DC, where they visited St. Mary Church, Falls Church (Fr. Alexander Webster). On the way from the capital, the guests visited Antiochian Village, where they venerated the relics of St. Raphael and then met His Eminence Metropolitan Constantine of the Ukrainian Church. From there they came to Ohio, where they visited most of our churches in Cleveland, Akron, Canton, Youngstown, Hermitage, PA. and Warren as well as the Holy Transfiguration Monastery, Ellwood City, Pennsylvania. On Sunday, October 5, His Grace, Bishop Vasile concelebrated the Hierarchal Liturgy with His Grace Bishop Irineu, Auxiliary Bishop of our diocese, assisted by Fr. Remus Grama, Priest of St. Mary Cathedral, Cleveland and host of the two visitors. Bishop Irineu welcomed the distinguished guest on behalf of our Archpastor, who at the time was in Canada. After the proper greetings and expressions of gratitude, Craig Goodwin offered a presentation about the "Protection of the Mother of God" Foster Home in Cluj and described his spiritual journey to the true Faith. He gave an ample presentation on the efforts to protect the orphans in Romania. The faithful in attendance had the chance to express their love and support through gifts of charity to the OCMC. After the service, the Ladies Auxiliary of the parish offered a special Reception in their honor. Monday morning, the guests left for Baltimore, MD and then, on Tuesday, for Romania.

OCA Holy Synod Concludes Fall Session

SYOSSET, NY [OCA Communications] – The hierarchs met under the presidency of His Beatitude, Metropolitan Herman, at the OCA Chancery here October 20-23, 2003.

His Grace, Bishop Nikon of Baltimore was elected ruling Bishop of the Boston-based Albanian Archdiocese during the fall session of the Orthodox Church in America's Holy Synod of Bishops.

Since his consecration to the episcopacy in 2002, Bishop Nikon has served as Auxiliary to Metropolitan Herman. In October 2003, he was nominated as a candidate for the vacant see by delegates to the Albanian Archdiocesan Assembly, held in Jamaica Estates, NY. For years His Beatitude, Metropolitan Theodosius, and later Metropolitan Herman, served as Locum Tenens of the Archdiocese. Bishop Nikon also will oversee the administration and the life of the Diocese of New England, which has also been without a ruling bishop since 1993. His Beatitude, Metropolitan Herman will continue to serve as Locum Tenens.

Members of the Holy Synod of Bishops also elected Archimandrite Tikhon [Mollard], Senior Lecturer in Old Testament at Saint Tikhon Seminary and Deputy Abbot of Saint Tikhon Monastery, as Bishop of South Canaan, PA, and Auxiliary to Metropolitan Herman.

The fall session opened on Monday evening, October 20, with a Service of Thanksgiving, after which Metropolitan Herman addressed the Holy Synod of Bishops.

"The manner in which we, as bishops, serve Christ and His Church can be seen as our personal response to the Lord's question: 'Who do you say that I am?" Metropolitan Herman said. "Our archpastoral ministry, our service to the Church, is our response to that question which Christ now directs to us. Through our presiding at the celebration of the Holy Mysteries, through our preaching and teaching, and by our diligent administration of the life of the Church, we make the solemn proclamation of our faith in the Lord Jesus as the 'Christ of God.'"

Metropolitan Herman also reported on his recent official visits to the sister Autocephalous Churches of Constantinople, Russia, Poland, and Ukraine; expressed his joy at the growing enrollment at the OCA's seminaries; and highlighted a number of issues affecting the life of the Church.

Protopresbyter Robert Kondratick, OCA Chancellor, delivered his report on Tuesday, October 21. He highlighted the ongoing work of the Chancery staff and shared preliminary information on the 14th All-American Council, slated to convene in Toronto, Ontario in 2005.

In addition to the episcopal elections and a thorough review of the work of the OCA's numerous departments, boards, and commissions, the members of the Holy Synod of Bishops pursued a number of other issues.

- The Holy Synod received a thorough report presented by Archimandrite Zacchaeus on the work of the OCA's Representation Church of the Great Martyr Catherine in Moscow.
- The importance of the OCA's archives and the need for proper preservation of the valuable collection currently housed at the Chancery was the subject of a report by Dr. Jaroslav Pelikan, Chairman of the Department of History and Archives. In response to Dr. Pelikan's report, the members of the Holy Synod approved a professional feasibility study to explore the possible construction of appropriate archive facilities in Syosset, NY. Further, Metropolitan Herman requested that diocesan bishops appoint archive consultants within their respective dioceses.
- In the area of interchurch relations, His Eminence, Archbishop Peter of New York and New Jersey presented a paper titled "The Meaning of Autocephaly," while the Very Rev. Leonid Kishkovsky, on behalf of Prof. John Erickson, Dean of Saint Vladimir Seminary, presented a paper titled "The Canonical Situation of Orthodoxy in America Today." The hierarchs also were briefed on ongoing efforts to minister to new immigrants, especially from central and eastern Europe; on the ongoing work of the Standing Conference of Canonical Orthodox Bishops in the Americas; and on a number of other matters affecting the life of world Orthodoxy.
- After the report of the OCA Treasurer, the Very Rev. Dimitri Oselinsky, the hierarchs approved the OCA's 2004 budget for presentation to the Metropolitan Council.
- With regard to the 14th All-American Council [AAC], it was noted that the project team has begun its work by discussing possible themes and topics for presentation to the Holy Synod. Members of the Holy Synod will offer suggestions for possible AAC themes for presentation at their spring 2004 session.
- In response to a report by His Grace, Bishop Seraphim of Ottawa and Canada, the members of the Holy Synod approved the establishment of the Blessed Arseny Institute, Winnipeg, Manitoba, for the training of readers and deacons for the Archdiocese of Canada. The hierarchs also instructed Bishop Seraphim to continue researching the life of Bishop Arseny for possible consideration of the Holy Synod.
- Metropolitan Herman reported that he will receive the former Byzantine Rite Catholic Holy Protection Monastery, Miami, FL under his omophorion, with

Cont. on page 6

Agreed Statement on Filioque Adopted by North American Orthodox-Catholic Consultation

[GOA – Oct. 28, 2003] The North American Orthodox-Catholic Theological Consultation concluded a four-year study of the Filioque on October 25, when it unanimously adopted an agreed text on this difficult question that has divided the two communions for many centuries. This important development took place at the 65th meeting of the Consultation, held at St. Paul's College inWashington, DC, under the joint chairmanship of Metropolitan Maximos of the Greek Orthodox Metropolis of Pittsburgh and Archbishop Pilarczyk of Cincinnati.

The original version of the Creed most Christian churches accept as the standard expression of their faith dates from the First Council of Constantinople, in 381, and has been used by Orthodox Christians since that time. Towards the end, this Creed states that the Holy Spirit "proceeds from the Father." The word Filioque ("and the Son") was later added to the Latin version of this Creed used in the West, so that the phrase as most western Christians know it reads that the Holy Spirit "proceeds from the Father and the Son." This modification appeared in some areas of Western Europe as early as the 6th century but was accepted in Rome only in the 11th century. This change in the wording of the Creed and the underlying variations in understanding the origin and procession of the Holy Spirit within the Trinity have long been considered a church-dividing issue between Catholics and Orthodox. The Consultation had been studying this question since 1999 in the hope of eventually releasing an agreed statement.

Entitled "The Filioque: A Church-Dividing Issue?", the ten-thousand word text has three major sections. The first, "The Holy Spirit in the Scriptures," summarizes references to the Spirit in both the Old and New Testaments. The more lengthy second section, Historical Considerations," provides an overview of the origins of the two traditions concerning the eternal procession of the Spirit and the slow process by which the Filioque was added to the Creed in the West. It also shows how this question concerning Trinitarian theology became entwined with disputes regarding papal jurisdiction and primacy, and reviews recent developments in the Catholic Church which point to a greater awareness of the unique and normative character of the original Greek version of the Creed as an expression of the faith that unites the Orthodox East and Catholic West.

The third section, "Theological Reflections," emphasizes our limited ability to speak of the inner life of God, points out that both sides of the debate have often caricatured the positions of the other, and lists areas in which the traditions agree. It then explores the differences that have developed regarding terminology, and identifies both theological and ecclesiological divergences that have arisen over the centuries.

In a final section, the Consultation makes eight recommendations to the members and bishops of the two churches. It recommends that they "enter into a new and earnest dialogue concerning the origin and person of the Holy Spirit." It also proposes that in the future both Catholics and Orthodox "refrain from labeling as heretical the traditions of the other side" on this subject, and that the theologians of both traditions make a clearer distinction between the divinity of the Spirit, and the manner of the Spirit's origin, "which still awaits full and final ecumenical resolution." The text also urges theologians to distinguish, as far as possible, the theological issues concerning the origin of the Holy Spirit from ecclesiological issues, and suggests that attention be paid in the future to the status of councils of both our churches that took place after the seven ecumenical councils of the first millennium. And finally, in view of the fact that the Vatican has affirmed the "normative and irrevocable dogmatic value of the Creed of 381" in its original Greek version, the Consultation recommends that the Catholic Church use the same text (without the Filioque) "in making translations of that Creed for catechetical and liturgical use," and declare that the anathema pronounced by the Second Council of Lyons against those who deny that the Spirit proceeds eternally from the Father and the Son is no longer applicable.

At this meeting the members also took time to review major developments in the lives of their churches. Among the items discussed were the seminar on Petrine Ministry that was held in the Vatican in May; the granting of autonomous status to the Antiochian Orthodox Christian Archdiocese of North America; the Orientale Lumen Conference held in Washington, DC, last June; the recent Patriarchal Assembly of the Maronite Catholic Church; the presence of a delegation from the Ecumenical Patriarchate in Rome in late June for the feast of Sts. Peter and Paul headed by Archbishop Demetrios of America; the seminar sponsored by Pro Oriente on the union of Transylvanian Orthodox with Rome in Cluj, Romania, last July; the Faith and Order response to Ut Unum Sint; statements by the two churches on same-

Cont. on page 5

February Date Set for Episcopal Consecration of Bishop-Elect Tikhon

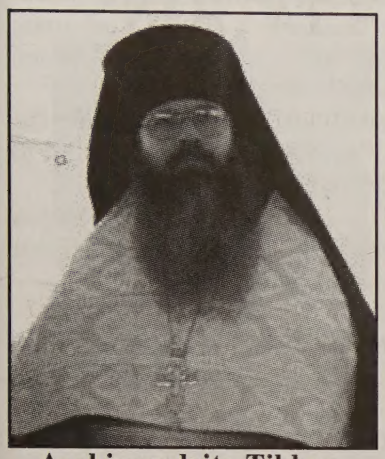

Archimandrite Tikhon (Mollard)

Archimandrite Tikhon was born Marc R. Mollard in Boston, MA on July 15, 1966, the oldest of three children born to Francois and Elizabeth Mollard. After brief periods living in Connecticut, France, and Missouri, he and his family settled in Reading, PA, where he graduated from Wyomissing High School in 1984. In 1988 he received a Bachelor of Arts degree in French and Sociology from Franklin and Marshall College, Lancaster, PA, after which he moved to Chicago.

In 1989 he was received into the Orthodox Church from Episcopalianism and, in the fall of the same year, he began studies at Saint Tikhon Seminary, South Canaan, PA. One year later he entered the monastic community at Saint Tikhon Monastery as a novice.

After receiving his Master of Divinity degree from Saint Tikhon Seminary in 1993, he was appointed instructor in Old Testament at Saint Tikhon Seminary. He continues to serve as Senior Lecturer in Old Testament, teaching Master level courses in the Prophets and the Psalms and Wisdom Literature. He is also an instructor in the seminary's Extension Studies program, offering courses in the lives of the Old Testament saints, the liturgical use of the Old Testament, and the Old Testament in patristic literature.

Archimandrite Tikhon collaborated with Igumen Alexander (Golitzin) in the publication of "The Living Witness of the Holy Mountain," published by Saint Tikhon Seminary Press, by illustrating this classic book about Mount Athos.

In 1995 he was tonsured to the Lesser Schema by His Eminence, Archbishop Herman, and given the name Tikhon, in honor of Saint Patriarch Tikhon, Enlightener of North America. Later that year he was ordained to the Holy Diaconate and Holy Priesthood at Saint Tikhon Monastery. In 1998 he was elevated to the rank of Igumen, and in 2000 to the rank of Archimandrite. In December 2002, he was appointed by Metropolitan Herman to serve as Deputy Abbot of Saint Tikhon Monastery.

Archimandrite Tikhon, Bishop-Elect of South Canaan, PA, will be consecrated to the episcopacy at Saint Tikhon Monastery, South Canaan, PA on February 13-14, 2004. His Beatitude, Metropolitan Herman and other members of the Holy Synod of Bishops of the Orthodox Church in America will concelebrate the consecration Liturgy.

Archimandrite Tikhon was elected to the episcopacy by the members of the Holy Synod at their fall session in October 2003. He will serve as Auxiliary to Metropolitan Herman.

On Friday evening, February 13, the Rite of Profession and Vespers will be celebrated in the monastery church, with the consecration Liturgy slated to be celebrated on Saturday morning. On Sunday, February 15, Bishop Tikhon will celebrate his first hierarchical Liturgy in the monastery church.

Agreed Statement

Cont. from page 4

sex marriages; and the recent meeting of the Joint Committee of Orthodox and Catholic Bishops in Baltimore.

The 66th meeting of the Consultation is scheduled to take place from June 1 to 3, 2004, at Holy Cross Greek Orthodox School of Theology in Brookline, Massachusetts, and the 67th meeting from October 21 to 23, 2004.

The North American Orthodox-Catholic Theological Consultation is sponsored jointly by the Standing Conference of Canonical Orthodox Bishops of the Americas (SCOBA), the Bishops' Committee for Ecumenical and Interreligious Affairs of the USCCB, and the Canadian Conference of Catholic Bishops.

Since its establishment in 1965, the Consultation has now issued 22 agreed statements on various topics. All these texts are now available on the website of the US Catholic Conference at: http://www.usccb.org/seia/dialogues.htm.

In addition to the two co-chairmen, the Orthodox members of the Consultation include Father Thomas FitzGerald (Secretary), Archbishop Peter of New York, Father Nicholas Apostola, Prof. Susan Ashbrook Harvey, Father James Dutko, Prof. Paul Meyendorff, Father Alexander Golitzin, Father Emmanuel Gratsias, Dr. Robert Haddad, Father Paul Schnierla, Father Robert Stephanopoulos, and Bishop Dimitrios of Xanthos, General Secretary of SCOBA (staff). The additional Catholic members are Father Brian Daley, SJ (secretary), Msgr. Frederick McManus, Prof. Thomas Bird, Father Peter Galadza, Msgr. John D. Faris, Father John Galvin, Sister Jean Goulet, CSC, Father Sidney Griffith, ST, Father John Long, SJ, Father David Petras, Prof. Robin Darling Young, and Father Ronald Roberson, CSP (staff).

A.R.C.O.L.A. Annual Meeting

The Second Annual Meeting of the Association of Romanian Canadian Ladies Auxiliaries (ARCOLA) was held on Saturday, October 3, 2003, at the Romanian Orthodox Deanery Centre of Canada at B-Say-Tah near Fort Qu'Appelle, SK. We were again honored with the presence of Most Reverend Archbishop Doctor Nathaniel Popp. It was also a pleasure to have Louise Gibb, the President of A.R.F.O.R.A., with us. She brought greetings and good wishes from the ARFORA Ladies in the U.S. Seven women were present for the meeting, so a quorum was easily met. We welcomed observers Reverend Fathers Nicolae Lapuste, John Mancantelli and Mirone Klysh. We missed the presence of the delegates from British Columbia, Ontario and Quebec and pray we will have representatives from all provinces and parishes in 2004. Make your plans today, ladies, to attend the 2004 ARCOLA Conference.

The meetings of ARCOLA, the Orthodox Brotherhood of Canada and the Romanian Orthodox Deanery of Canada (RODOC) will always take place in the same location yearly, God willing, so that His Eminence will not have to adjust his schedule to attend three meetings at three different times of the year. Holding the three meetings the same weekend works well for us. It keeps our meetings on track, and we accomplished a lot of business.

In his remarks, His Eminence commented that, although the numbers attending the meeting were small, the organization is in its growing stage. He said that this national Canadian association is needed to provide a unified voice for the women of ARCOLA. Very Reverend Daniel Nenson brought greetings from the Canadian Deanery.

The committee reports as well as the auditor's report were read and approved. Minor changes to the Constitution were made, but the intent of the document remained unchanged. The Constitution, including the revisions, will be distributed shortly.

A guidebook will be printed and distributed to assist local ladies auxiliaries in the many aspects of conducting meetings in their auxiliaries. The mission fund will be called the St. Paraschiva Project with all monies to be channeled through the Department of Missions of Canada for distribution in its entirety to the Canadian missions at the discretion of the Romanian Orthodox Deanery of Canada. ARCOLA will have a St. Elizabeth Project which will be designed to acknowledge the widowed preotese of the Canadian Deanery. ARCOLA will encourage the women of the parishes to have a Lenten retreat during Great Lent. ARFORA has two Lenten retreats, one on the 5th Saturday of Great Lent and one during Christmas Lent, both of which are well attended.

Delegates were given a list of ten women Saints' names, asking them to check their preferences for a patron saint or add the name of a saint which was not on the list and which they may prefer. His Eminence will take these suggested names into consideration when selecting a patron saint for ARCOLA.

The following officers were elected: President – Dr. Eleanor Bujea; Vice-President – Colleen Ungrin; Secretary – Virginia Murray; Treasurer – Gloria Buchanan; Members-at-Large – Psa. Martha MacLellan, Helen Solomon and Rose Dumba.

There were many social activities throughout the weekend which everyone enjoyed. We look forward to our next conference in 2004. Plan now to attend.

Dr. Eleanor Bujea
President

OCA Holy Synod

Cont. from page 3

the full concurrence of the Holy Synod.

- The hierarchs heard a report by the Rev. Alexander Rentel, a member of the Commission on Canons and Statutes, concerning the ongoing review of the Statute of the Orthodox Church in America. In response, the hierarchs instructed the commission to continue its review of the Statute in light of canon law, the structures of the sister Autocephalous Churches, and the civil laws of the US, Canada and Mexico. It was noted that it is in the latter area that difficulties are most likely to arise. A preliminary report will be presented at the 2004 spring session of the Holy Synod.
- His Grace, Bishop Tikhon of San Francisco and the West, with the concurrence of the Diocesan Council, proposed the election of an Auxiliary Bishop for the Diocese of the West.
- Mr. Michael Herzak reported on the urgent need for parishes to comply with the procedures on sexual abuse and molestation, promulgated by the Holy Synod in March 2003, to safeguard children as well as parish communities as a whole. He recommended that all parishes include their dioceses and the Central Administration in their insurance policies. Metropolitan Herman will send a letter to all parishes urging them to implement these critical procedures.

The Holy Synod of Bishops meets twice each year, in the fall and spring, under the presidency of Metropolitan Herman.

In addition to Metropolitan Herman, Archbishop Peter, and Bishops Tikhon, Seraphim, and Nikon, other hierarchs participating in the session included His Eminence, Archbishop Kyrill of Pittsburgh and West Virginia; His Eminence, Archbishop Dmitri of Dallas and the South; His Eminence, Archbishop Nathaniel of Detroit and the Romanian Episcopate; His Grace, Bishop Job of Chicago and the Midwest; His Grace, Bishop Nikolai of Sitka, Anchorage and Alaska; and His Grace, Bishop Irineu, Bishop of Dearborn Heights, Auxiliary to the Romanian Episcopate.

Your Gifts Beautify and Improve the Vatra Diocesan Center and Make It a Safe Environment for Our Children

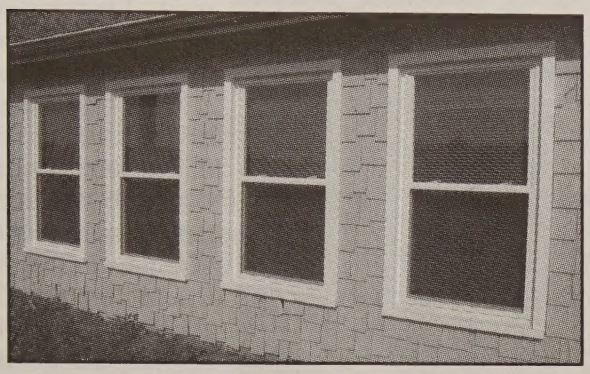

Before the summer season, His Eminence, Archbishop Nathaniel, directed that the St. Simeon Dormitory (built in 1981 at a cost of $166,176) be renovated with a new roof ($18,500), new windows ($7,700) and repair / repainting of the cedar shingles ($2,000) in order to preserve the structural integrity of the building, make it more energy efficient and provide an added degree of safety for the students who attend the Vatra Camps.

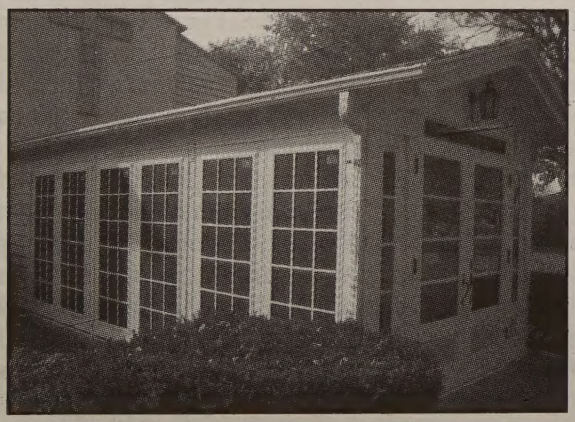

In October, St. Mary Chapel (built in 1957 at a cost of $105,000) received new window panels ($5,000) for the enclosed entrance leading to the lower chapel. The deterioration of the wooden panels holding the original windows necessitated the replacement for structural, safety and aesthetic reasons.

Additionally in October, workers completed the replacement of all the windows in the Bishop's Residence ($30,600). The majority of the original windows would no longer open and adversely affected heating costs in the winter.

Before winter, a major electrical system upgrade will begin for the whole Vatra facility in order to increase the service capability, consolidate the distribution of electricity on the site and remove aboveground wiring, and safeguard against electrical fires / outages which could be caused by faulty or deteriorated wiring ($63,000).

Finally, new modern outdoor bathrooms are to be constructed by Spring 2004 which will have a coffee shop attached on one end and an electrical distribution room on the other ($75,000).

These capital improvements will equip the Vatra Diocesan Center to continue to provide a beautiful, modern, structurally-sound and safe environment for the clergy, parishioners, children and visitors to the Church Congress, Vatra Camps, Retreats and other events which are held to provide educational opportunities and promote the Holy Orthodox Faith in America.

As the end of the year approaches, please review the donations you have given throughout the year, and then make a substantial, generous donation toward the capital improvement projects at the Vatra. Your gift given sacrificially and from the heart will provide many opportunities for the education of children and adults as well as the preservation and beautification of an historic, holy site of which all the faithful may be proud.

Your donation to the Romanian Orthodox Episcopate of America, a non-profit 501(c)(3) organization, is tax-deductible and may be made by check or credit card. Mail your donation to: ROEA, PO Box 309, Grass Lake MI 49240-0309 USA. To pay by credit card, either call (517) 522-4800 or mail your name, address, credit card number and expiration date and the amount you wish to donate. THANK YOU IN ADVANCE, AND MAY GOD BLESS YOU AND MULTIPLY YOUR GIFTS!

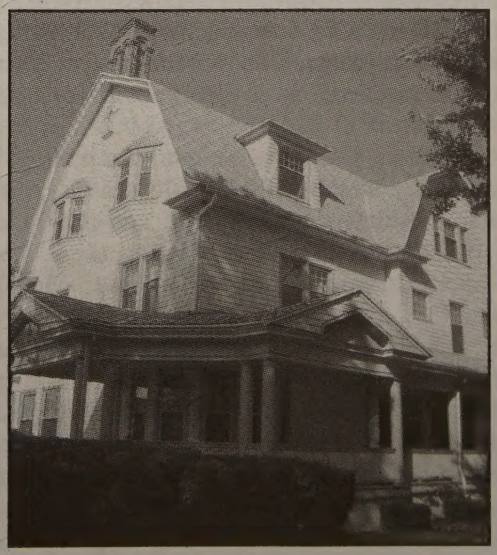

Family Vacation Church School

Hieromonk Joseph with Fr. Deacon John Schmidt and families who participated in the first Family Vacation Church School at Ss. Constantine & Elena Church.

Ss. Constantine and Elena Church in Indianapolis, Indiana, held its first Family Vacation Church School on August 4-7, 2003, from 6:30 pm to 8:30 pm each evening. This three-day seminar had as its theme "The Feasts of the Mother of God" and was designed to include not only children, but the whole family.

Each evening started with fellowship and a fasting potluck/pitch-in dinner. After the meal, the dishes were swished away, and all gathered together for a period of instruction. Father Joseph (Morris) used the icons of the feasts of the Mother of God to talk about the life of the Birthgiver of God and Ever-virgin Mary and her unique role in the history of our salvation and the life of the Church. Following the instructional period, families broke into workshop groups. Adults attended a Discussion Group led by Fr. Joseph, using Fr. Thomas Hopko's video – "The Virgin Mary, the Image of Perfection" as a springboard for questions and discussion.

Children ages 8-14 attended an icon-making workshop headed by Mrs. Sue McDonald and Mrs. Kathleen Everhart. The first night, the children prepared their boards by sanding and then painting them the same lovely blue that adorns the walls of our church. The second night, a paper icon of the Feast of the Dormition (a copy from a Romanian illuminated manuscript) was carefully mounted on the boards. Gold gilding was also added to the boards along the routed borders. The third night, several layers of varnish were painted on the entire surface. After several days of drying and curing, the icons were placed upon a table in the nave of the temple and blessed during the Vigil for the Feast of the Dormition. The icon workshop provided not only the opportunity for our youth to study the Dormition Icon more closely, but time to discuss issues of faith surrounding the Orthodox practice of the veneration of the Mother of God.

Children ages 3-7 explored the colors associated both in the icons and in the vesting of the church during the Dormition season. This workshop was led by Mrs. Ruth Stark, with help from several mothers of our young attendees. Our workshop started with a short prayer followed by a brief discussion of the colors the Mother of God usually wears (blue inner garment, red mantle, with the gold stars and halo). Children then made their own egg tempera paints in these colors. Each child ground high pigment chalk into a powder, "milked" an egg (separating the yolk from the whites, and the skin from the yolk) and added it plus water, to make the colors of paint iconographers have used to demonstrate the communion of the divine (red) and human (blue) natures that was accomplished in the Incarnation of our Lord Jesus Christ. The children then painted with the brilliant, glowing colors they had made.

At the conclusion of each night's workshops, families gathered in the church to sing the Supplicatory Canon to the Mother of God. Over fifty people (29 adults and 26 children) participated in our first vacation church school. The time together was lively and inspirational, and a real blessing for our parish. We are already making plans for next year!

Mrs. Ruth Stark
Church School Director

With regrets, the family of **Lazar Luis Russo** (a former member of St. George Cathedral, Regina, SK) announces his unexpected death on June 26, 2003 in Kelowna, BC at the age of 72. May his memory be eternal!

Thanksgiving and Light

By Cornelia Merchant

There seems to be a shell of apathy that has wrapped itself around our community. Have you noticed it in your community too? I am not excluded from the shadow that it has cast. It is apparent in our lack of joy and anticipation in participating in services, prayer life, sacramental life, meetings, personal sacrifice, and stewardship of this church.

Last year, I started a stewardship effort that was met with much criticism. "It costs too much money in postage!" "You will offend people!" "It's a waste of time!" These are some of the comments that I got. Quite frankly, I was astonished, because when we met to discuss the future of the church, we agreed that we needed to try new things since what we were and have always been doing did not seem to be working. Yet when new ideas are presented, they are always met with resistance or there is an excuse not to do them, because it involves effort or possible mixed feelings and feedback. Does that sound familiar?

Gentle reminders and spiritual prodding are just a necessity in order to achieve financial success in the life of the church. There is no blame to be laid on any one individual's part. The core group, the leadership that you elected, is a blessing to your church, and you should thank God for them. However, it is not easy for any one of us to manage the church and our personal lives as well. We should not be so quick to pass judgment if all the t's are not crossed and i's are not dotted. We owe them all a great deal of thanks, but they also need your help, encouragement, and courage to try new things.

Reminders are good. Success is important, but so is failure. More important is that in trying something new, we are learning new things from every outcome and growing through the experience. Therefore, we, as individuals and as a church need to give thanks for what we have. The more we thank God for what we have, the more we shall receive from Him. If we are looking for growth in the church and ourselves, then we must go to the One Who has never changed.

The process of Praise and Giving Thanks (James 1:17): "Every good gift and every perfect gift is from above (that is from God of course), and comes down from the Father of lights (creator of the stars and heaven), with whom there is no variation or shadow of turning." That is really deep! "What does that mean?" you may be asking.

First of all, what comes from God the Father is a gift; a gift (or gifts) that is like one that comes from a father to a son or daughter. What James is talking about here is relational gifts. A father gives to his son or daughter what he feels is beneficial for them whether they think it is or not. When you take your child to the doctor because he has to have a shot, the needle is painful, but it is good and beneficial.

To understand what "no variation or shifting shadow" means, we have to make a link to "the Father of lights." Let's take a look at a 24 hour day. Part of that 24 hour day is light and part of it is dark. Why? Because during a certain part of the day, a portion of the earth faces away from the source of light, the sun, and causes darkness of the night; that shadow that comes from the rotation of the earth. The sun is full of light. The sun is full of power. It does not change. But, the earth changes and therefore a shadow falls across it.

God is consistent and unchanging. If there is a shadow in our lives, it is because we have been turning away from the light. This is what James is trying to say here. If there is darkness in our lives, it's because we have been changing, not God. The same is true for the church, because the church is made up of all of us.

"How can I not turn away when I lose my job?" "How can I not turn when I have had a bad day?" "How can I not turn when I feel defeated and everyone is against me or I feel pain or I lose someone close to me?" We turn away when we do not give thanks, regardless of our circumstance. When we turn to the circumstance, we turn our back to the Sun of God. When there is darkness in our life, we have to turn our face toward the light and our back to the darkness so that His light will radiate on us regardless of the circumstance.

The longer we remain facing the Light, the less shadow we will have in our lives. The more we turn from God because of the circumstance (s) in our lives, the longer the darkness will stay in our lives.

When Jerusalem was falling apart as it is written in the book of Lamentations, Jeremiah said "Great is thy faithfulness!" He kept pointing himself to the goodness of God. We must look for the goodness of God no matter what we are going through, because He is always there. If we are having a bad day, we need to say to ourselves, "What can I give thanks for?"

A man was robbed one day. The thief took all he had. As the thief was about to run away, the man got on his knees and began to thank God so that the thief could hear him. "Thank you, God, for taking me through my entire life and this is the first time that I have been robbed. Thank you, God, for this thief taking my wallet and not my life, because although I now have nothing, I at least have my life. And thank you, God, for although this thief took all I had, I did not have much." The point to this story is that there is always something to be thankful for, but we need to have an orientation toward God.

In Timothy Chapter 6, verse 17, Timothy is saying, "Command those who are rich in the present age not to be haughty, nor to trust in the uncertain riches..."

Cont. on page 10

Thanksgiving

Cont. from page 9

(We can have everything; cars, CDs, investments and this and that; but don't be puffed-up or think that if you have something tucked away, you are going to be okay.) "...but in the living God, who gives us richly all things to enjoy." If your trust is in material things, it is in the wrong thing. Timothy is not complaining that there are people who are rich. He is just complaining that they are setting all their hopes on their wealth and not on God. Our focus should be on our God, Who gives us everything and not what He gave.

There is power in thanksgiving. In 1 Timothy Chapter 4, verse 5, Timothy says: "For every creature of God is good, and nothing is to be refused if it is received with thanksgiving; for it is sanctified by the word of God and prayer." The Greek word for "sanctified" means "set apart," in other words to section off for God's unique usage. The issue is never riches, because everything that comes from God is good. The issue is whether we attain these riches legitimately and within the parameters of the Word of God and in a Biblical orientation.

When we take the good things that God provides and look at them with a heart of gratitude, we sanctify them (through prayer and thanksgiving) and give it over to God. He transforms them into extraordinary things. The ordinary becomes extraordinary. Let's take a look at the book of John. We know the story of Jesus feeding the multitude. No matter how the Apostles added it up, they said there was no way that they had the money to feed the crowd. There was, however, food on the property. A little boy had bread and fish, and Jesus said they would feed the crowd with what the little boy had. The Apostles still did not believe. They forgot Who they were talking to, and they forgot about thanksgiving.

Jesus instructed everyone to sit down (in some versions He asks the boy to bring Him the food). Then He took the loaves and the fish and gave thanks to God; he prayed over the food and gave thanks. The Apostles only saw the negative. They only saw what they didn't have. Jesus saw what God had provided. He thanked God for it, and then prayed that they needed more. Jesus closed His prayer and opened His eyes, and they had more fish and bread than the people could eat. The ordinary became extraordinary. What did Jesus do that was unique? He did only one thing, and that was to give thanks. He "sanctified" the loaves and fish and they multiplied.

Let's apply this to not just our lives but also the church. We need to sanctify our church with prayers of thanksgiving. We can say, "Everything is wrong with this church. No one takes communion, we don't have enough members, our congregation is small, we don't have a full choir on Sunday, we don't have all the money we need to pay the bills, our Sunday School has only two children, the cantor is old and sings off key, we don't have a choir, etc., etc. Negativity is darkness, and darkness is the presence of evil. We must praise and give thanks to God for what we have, and the darkness will vacate the premises.

As Christians, we must give God the praise due His Name. As Orthodox Christians, we can do this by prayers of thanksgiving at home and together at church. We show Him honor and praise when we partake of the precious Body and Blood of His Son. We can show Him praise by our actions and kind words. We show him praise when we offer our time and talents. We show him praise by forgiving and asking for forgiveness, though we may not deserve it. If we increase thanksgiving and praise and decrease complaining, our circumstances will begin to change. Please do your part at home and at church.

Thank you God, for although we are small, we are a pearl of the faith. That we continue to keep our doors open is a miracle of Your loving kindness. Please, help us to remain oriented toward Your light more and more, so that Your will may be done through us. Amen.

Cornelia Merchant is the Parish Council President of Descent of the Holy Spirit Parish, Merrillville, Indiana.

POFTĂ BUNĂ COOKBOOK

Xth Edition

New Easy to Read Laser Printing
Great Gift for Showers, Weddings, Birthdays, etc.

ORDER

_____ copies of Poftă Bună
@ $12.00 each (U.S. funds only)

Total $ _____

Make check payable to
St. Mary's Society, c/o Marie Sandru
3097 W. 230TH ST.
NORTH OLMSTED, OH 44070

Name _____

Address _____

City _____ **State** _____ **Zip** _____

DECEMBER ISSUE DEADLINE
November 21

Combating the Spiritual Chernobyl of Sin

By David J. Brown

Reporting from Halifax September 27, 2003, the CBC's Craig Paisley told the featured story of Olga Ripinskaya. As a "child of Chernobyl", she was only three months old when at 1:21 A.M. on April 26, 1986, the No. 4 reactor exploded outside the city of Chernobyl. For the past ten years, Olga Ripinskaya has spent six weeks of summer living with the White family of Halifax. The Whites have no children of their own. Nevertheless, they chose to be hospitable to little Olga Ripinskaya in her time of need. Over the years, Olga Ripinskaya and her host family have formed a bond of love. This fall, Olga Ripinskaya is a freshman studying at St. Mary's University in Halifax. Love acted to fill Olga Ripinskaya with hope. Doors of health and opportunity opened for her as a "child of Chernobyl". I am struck by the power of love at work in the lives of these people to overcome the effects of a tragic event. This story illustrates beautifully the truth of the Great Apostle Paul's exhortation, ***"Do not be overcome by evil, but overcome evil with good"*** (Romans 12:21).

Every day we are exposed to a spiritual Chernobyl. Prolonged exposure to radiation threatens physical lives. Prolonged exposure to the pervasive power of sin threatens our spiritual lives. We are amazed that some victims of Chernobyl continue to consume crops and produce that bear the mutilating effects of radiation. From the safety of geographic distance, we wonder how these nuclear disaster victims could be so unaware of radiation poisoning. Yet, our modern society abounds in sin, and for the most part we are oblivious to its damning effects on our lives. Olga Ripinskaya found a safe and healthy haven in Halifax. To where do victims of the spiritual Chernobyl of sin flee?

The Holy Apostle and Evangelist John the Theologian answers our question, writing:

"In this the love of God was manifested toward us, that God has sent His only begotten Son into the world, that we might live through Him. In this is love, not that we loved God, but that He loved us and sent His Son to be the propitiation for our sins" (1 John 4:9-10). So, those who bare the scars of the spiritual Chernobyl of sin, can find life in Christ Jesus the only begotten Son of God who came into the world. Jesus Christ our God offers Himself to us as the cure for sin.

As Olga Ripinskaya found refuge in the hospitality of the White family, we can find refuge in the Church as the Body of Christ. Through the Church, Christ God offers us hospitality, healing and eternal life. In the same Letter referred to above, the Apostle John writes about our new life abiding in Christ:

No one has seen God at any time. If we love one another, God abides in us, and His love has been perfected in us. By this we know that we abide in Him, and He in us, because He has given us of His Spirit. And we have seen and testify that the Father has sent the Son as Savior of the world. Whoever confesses that Jesus is the Son of God, God abides in him, and he in God. And we have known and believed the love that God has for us. God is love, and he who abides in love abides in God, and God in him (1 John 4:12-16).

To abide in Christ while living in love and being guided by the Holy Spirit is a wonderful mystery. Through the Holy Mysteries, the power of Christ's love transfigures us so that we may become more and more Christ-like. Living the mystery of repentance in the Church combats the influence of the spiritual Chernobyl of sin. Therefore, rather than being deformed by sin,we are transformed by Christ abiding in us.

HIERARCHAL SCHEDULE

October 2-5. Fort Qu'Appelle, SK. Romanian Orthodox Deanery Centre. Friday. Romanian Orthodox Deanery of Canada (RODOC) Annual Assembly. **Saturday.** ARCOLA National Congress. Orthodox Brotherhood of Canada Annual Conference. **Sunday.** Hierarchal Divine Liturgy in Protection of the Mother of God Church. Blessing of Clayton Ungrin and Laurence Milet to be readers and subdeacons.

October 8-14. Calgary, AB. St. Mary. Preparations for Consecration of the newly-purchased Church. **Friday.** Vespers of Consecration. **Saturday.** Consecration of the Church. Banquet. **Sunday.** Hierarchal Divine Liturgy.

October 17-19. Warren, OH. Holy Resurrection. Friday. Meeting with Parish Council Members. **Saturday.** Orthodox Brotherhood USA Annual Conference. **Sunday.** Hierarchal Divine Liturgy. Luncheon.

October 19. Akron, OH. St. Nicholas Orthodox School. Evening: Speaker for Fourth Annual Sponsorship Dinner.

October 20-23. Syosset, NY. OCA Chancery. Autumn Session of Holy Synod.

October 23-24. New York, NY. St. Dumitru. Thursday. Zamfir Concert at Carnegie Hall. **Friday.** Atlantic Deanery Clergy Meeting. Blessing of 40th Anniversary of Marriage of Fr. Traian & Psa. Doina Petrescu.

October 25-26. Toledo, OH. St. George Bulgarian Cathedral. Saturday. Vespers of Consecration. **Sunday.** Consecration of new Cathedral. Hierarchal Divine Liturgy concelebrated with Metropolitan Herman and Archbishop Kyrill. Banquet.

PARISH REGISTER

BAPTISMS

Ardelean, Alex David, son of Florin & Ioana C. Ardelean, Bloomington, IL. St. Mary, Chicago, IL. Godparents: Valentin & Dona Uncheselu.

Asghedom, Miriam Nayomi, daughter of Demerick Ferm & Feven Asghedom, Philadelphia, PA. Holy Cross, Alexandria, VA. Godparent: Semret Asghedom.

Avram, Anthony Christopher, son of Cristian F. & Anamaria S. Avram, Chicago, IL. St. Mary, Chicago, IL. Godparents: Cosmin Avram and Simona Chiorgan.

Baiceanu, Maria Patricia, daughter of Tudor & Vasilica L. Baiceanu, Ft. Pierce, FL. Holy Trinity, Miramar, FL. Godparent: Eugen Gheorghe.

Bohus, Janie Rose, daughter of Ioan & Tina E. Bohus, Ft. Lauderdale, FL. Holy Trinity, Miramar, FL. Godparent: Chris Paun.

Buca, Christina Laura, daughter of Valentin & Rodica C. Buca, Sterling Hts., MI. Descent of Holy Spirit, Warren, MI. Godparents: Nicusor & Nicoleta Mitrache.

Bucaloiu, Matei, son of Dan & Andreea F. Bucaloiu, Hazleton, PA. St. Joseph, Hazleton, PA. Godparent: Mihai Parnuta.

Burns, Thomas Vincent, son of John P. & Michele I.T. Burns, North Wales, PA. Descent of Holy Spirit, Elkins Park, PA. Godparents: David & Anca Bonza.

Busa, Nicole Gabrielle, daughter of Gheorghe & Lucica I. Busa, Philadelphia, PA. Descent of Holy Spirit, Elkins Park, PA. Godparent: Gabriela Pascu.

Calistru, Charlotte, daughter of Fioghin & Aurica S. Calistru, Verdum, QC. St. Nicholas, Montreal, QC. Godparent: Adrian Radu.

Camelon, Erin Marie, daughter of John R. & Daniela S. Camelon, Lake Orion, MI. Descent of Holy Spirit, Warren, MI. Godparents: George & Lucia Malene.

Cehan, Stefan, son of Cristian & Ioana R. Cehan, Ellicot City, MD. Holy Cross, Alexandria, VA. Godparents: Gabriel & Ilinca Goilav.

Chirila, Emma Alexandra, daughter of Razvan M. & Andreea I. Chirila, Royal Oak, MI. Descent of Holy Spirit, Warren, MI. Godparents: Horia & Daniela Tanase.

Comoara, Stephanie Marie, daughter of Ionut & Nicoleta M.M. Comoara, Philadelphia, PA. Descent of Holy Spirit, Warren, MI. Godparent: Cristina Zgardan.

Curiac, Casian Marc, son of Marian & Livia S. Curiac, North Miami, FL. Holy Trinity, Miramar, FL. Godparents: Fabian & Laura Talpos.

Daringa, Arianna Valentina, daughter of Bogdan & Lenuta D. Daringa, Morganville, NJ. Descent of Holy Spirit, Elkins Park, PA. Godparents: Leonard & Gina Neagoe.

Diaconescu, Andrei Ghilas, son of Catalin G. & Houda K. Diaconescu, Warren, MI. Descent of Holy Spirit, Warren, MI. Godparents: Andrew & Sharon Foster.

Dogariu, Evan Andrew, son of Arthur & Alice C.B. Dogariu, Hamilton, NJ. Descent of Holy Spirit, Elkins Park, PA. Godparent: Alexandra Dogariu.

Fetea, Alex Horea, son of Remus F. & Mirela S. Fetea, Fredericksburg, VA. Protection of Mother of God, Falls Church, VA. Godparent: Jelisavka Djenadija.

Fleaka, Jacob Nicholas, son of Nicholas J. & Courtney L. Fleaka, Lake Zurich, IL. St. Mary, Chicago, IL. Godparents: Kosta Kougias and Katerina Argyros.

Florescu, Andrew George, son of Marian & Lucia D. Florescu, Toronto, ON. St. George, Toronto, ON. Godparents: Teodor & Maria Veres.

Gavrila, Alexandra Nikita Rebecca, daughter of Mircea Ferbinteanu & Nicoleta Gavrila, Toronto, ON. St. George, Toronto, ON. Godparent: Ioan Chifa.

Giurgiu, Christian Denis, son of Alin D. & Mirela A.M. Giurgiu, Hallandale, FL. Holy Trinity, Miramar, FL. Godparents: Alex & Adriana Fonta.

Gonciulea, Paul Christian, son of Constantin & Liana M.B. Gonciulea, Columbus, OH. Descent of Holy Spirit, Warren, MI. Godparent: Nicolae Gonciulea.

Grindeanu, Adelina Ana, daughter of Iulian & Ligia Grindeanu, Iowa City, IA. St. Mary, Chicago, IL. Godparents: Iulian & Daniela Cotlos.

Hirst, Luke Alexandru, son of Jacob & Mona Hirst, Cleveland, OH. St. Mary Cathedral, Cleveland, OH. Godparent: Cristina Laurita.

Istvan, Bianca Alexandra, daughter of Tiberiu & Monica S.N. Istvan, Collegeville, PA. Descent of Holy Spirit, Elkins Park, PA. Godparents: Arpad & Sanda Istvan.

Jovica, Jon Andrej, son of Constantine & Monika F. Jovica, Chicago, IL. St. Mary, Chicago, IL. Godparent: Daniel Brenka.

Kovendi, Norina Diana, daughter of Attila S. & Mihaela N. Indrei, Lake Park, FL. Holy Trinity, Miramar, FL. Godparents: Roman & Carmen Indrei.

Lowther, Gregory Christopher, son of Joseph C. & Ann Marie R. Lowther, Fairfax, VA. Protection of Mother of God, Falls Church, VA. Godparents: Aftan Romanczak and Hope File.

Lowther, Joseph Gibson, son of Joseph C. & Ann Marie R. Lowther, Fairfax, VA. Protection of Mother of God, Falls Church, VA. Godparents: Aftan Romanczak and Hope File.

Makis, Nadia Renee, daughter of Angelo & Juliana B. Makis, Palos Hills, IL. St. Mary, Chicago, IL. Godparent: Psa. Elena Susan.

Makis, Victor Elijah, son of Angelo & Juliana B. Makis, Palos Hills, IL. St. Mary, Chicago, IL. Godparent: Ms. Elena Susan.

Markle, Alexandra Marie, daughter of Patrick & Mirela Markle, Charlotte, NC. St. Mary Cathedral, Cleveland, OH. Godparents: Ovidius & Cornelia Bicescu.

Martin, Leandru Ioan, son of Patriciu A. & Gabriela Esan Martin, Dallas, TX. Holy Trinity, Miramar, FL. Godparents: Catalin & Margareta Badiu.

Mihali, Stephanie Claudia, daughter of Ilie & Claudia V. Mihali, Chicago, IL. Descent of Holy Spirit, Merrillville, IN. Godparents: Dorin & Manuela Olaru.

Moldovan, Philip, son of Andrei & Lidia V. Moldovan, Hollywood, FL. Holy Trinity, Miramar, FL. Godparents: Liviu & Vivian Cireasa.

Morales, Erik Alexander, son of Alexander D. & Tamara N. Morales, Elk Grove, IL. Holy Nativity, Chicago, IL. Godparents: Mihai & Aurelia Veress.

Parus, Constantin Alexandru, son of Constantin & Ionela D. Parus, Hollywood, FL. Holy Trinity, Miramar, FL. Godparent: George Cornea.

Petre, Florentina Nadia, daughter of Dumitru & Adriana Petre, Silver Spring, MD. Holy Cross, Alexandria, VA. Godparent: Nadia Toma.

Regule, Maya Grace, daughter of David & Tami Regule, Poland, OH. Holy Cross, Hermitage, PA. Godparents: Theodore & Martha Young.

Robertson, Anna Eileen, daughter of David C. & Lisa E.H. Robertson, Clifton, VA. Protection of Mother of God, Falls Church, VA. Godparents: Michael & Anastasia Gullette.

Robertson, Rachel Ellyn, daughter of David C. & Lisa E.H. Robertson, Clifton, VA. Protection of Mother of God, Falls Church, VA. Godparents: Michael & Anastasia Gullette.

Roman, Nicole Brittany, daughter of Dan & Ada I. Roman, Olmsted Falls, OH. St. Mary Cathedral, Cleveland, OH. Godparent: Cleopatra Ianto.

Ruse, Alexander Cristian, son of Cristian I. & Monica G. Ruse, Cleveland, OH. St. Mary Cathedral, Cleveland, OH. Godparents: Nicolae Borzea and Liliana Uleia.

Scurtu, Daniel Nicolae, son of Onisim & Mariuca Scurtu, Chicago, IL. St. Mary, Chicago, IL. Godparent: Vasile Susan.

Seeley, Katherine Natasha, daughter of Robert A. & Valentina C.P. Seeley, Dearborn, MI. Sts. Peter & Paul, Dearborn Heights, MI. Godparents: Matthew & Roxana Bueter.

Standfield, Acacia Mihaela, daughter of Paul O. & Elena A. Standfield, Chicago, IL. St. Mary, Chicago, IL. Godparent: Antoaneta Anton.

Stangulescu, Andrea Kristen, daughter of Razvan A. & Iuliana Stangulescu, Tampa, FL. Sts. Michael & Gabriel, Orlando, FL. Godparents: Florin & Marenca Patrascoiu.

Stefu, David Alexander, son of Cristian & Ioana E.N. Stefu, Laval des Rapides, QC. St. Nicholas, Montreal, QC. Godparents: Gabriel Meyer and Eugenia Constantin.

Stefu, Hanna Christina, daughter of Cristian & Ioana E.N. Stefu, Laval des Rapides, QC. St. Nicholas, Montreal, QC. Godparents: Gabriel Meyer and Eugenia Constantin.

Stevens, David Andrei, son of Doug & Rodica Stevens, Waterloo, ON. St. John, Kitchener, ON. Godparents: Herman & Dana Lang.

Stroe, Alexander, son of Florin L. & Maria I.G. Stroe, Toronto, ON. St. George, Toronto, ON. Godparents: Alexandru I. & Alexandra G. Mosteanu.

Suboni, Tiffany Andreana, daughter of Dorel & Delia M. Suboni, Hallandale, FL. Holy Trinity, Miramar, FL. Godparent: Vasile Muntean.

Talpa, Nicholas Gabriel, son of Gabriel & Colleen C. Talpa, Cleveland, OH. St. Mary Cathedral, Cleveland, OH. Godparents: Cristian & Otilia Talpa.

Tarcea, Michael John, son of Mihai & Delia Tarcea, Walled Lake, MI. Descent of Holy Spirit, Warren, MI. Godparents: Mihai & Aurelia Mandiuc.

Ungureanu, Raluca, daughter of Liviu & Gratiela Ungureanu, Toronto, ON. St. George, Toronto, ON. Godparents: Dorin & Cornelia Ilea.

Untea, Brandon Christopher, son of Adrian & Mariana S. Untea, Naples, FL. Holy Trinity, Miramar, FL. Godparents: Constantin & Selma Maieran.

Ursu, Andrei, son of Catalin P. & Lacramioara V. Ursu, West Palm Beach, FL. Holy Trinity, Miramar, FL. Godparents: Alex Pilts & Lavinia Sasu-Pilts.

Verka, Gabriel Alexander, son of Viorel & Lisena Verka, Hinkley, OH. St. Mary Cathedral, Cleveland, OH. Godparents: Alexandru & Florina Stan.

Volonga, Mateo, son of Petrica C. & Ancuta C. Volonga, North Naples, FL. Holy Trinity, Miramar, FL. Godparents: Constantin & Mariana Husdup.

Yarnell, Mason Douglas, son of Ryan D. & Carmen M.F. Yarnell, Pontiac, MI. Descent of Holy Spirit, Warren, MI. Godparents: Larissa Parchomenko, Temeka Brown and Dan & Amie Stevens.

Ziu, Eleni Theodora, daughter of John A. & Elena M. Ziu, Burke, VA. Protection of the Mother of God, Falls Church, VA. Godparents: Georgia Kazakis and Peter Ziu.

Ziu, Maria Theodora, daughter of John A. & Elena M. Ziu, Burke, VA. Protection of the Mother of God, Falls Church, VA. Godparents: Georgia Kazakis and Peter Ziu.

RECEIVED INTO THE CHURCH

Gentchev, Dimitar, Montreal, QC. St. Nicholas, Montreal, QC. Rev. Fr. Dr. Cezar Vasiliu.

Lundy, Christine (Csudor), Kirkwood, MO. St. Thomas, St. Louis, MO. Archimandrite Theophan Koja.

MARRIAGES

Avram, Cristian Florin and **Anamaria Stefoi,** Chicago, IL. St. Mary, Chicago, IL. Godparents: Cosmin Avram and Simona Chiorgan.

Balan, Traian and **Simona Panait,** Glenview, IL. St. Mary, Chicago, IL. Godparents: Ioan & Maria Veresmortean.

Bernhardt, Shane Oliver and **Ana Spariosu,** Listowel, ON. St. John, Kitchener, ON. Godparents: Andy & Maria Rehner.

Cojocaru, Mihai Dan and **Sonja Dorakovska,** Broadview Heights, OH. St. Mary Cathedral, Cleveland, OH. Godparents: Sorin & Mihaela Fulea and Tavi & Adina Blaga.

Coleman, Joseph Dorsey and **Mina Borisova Petlova,** Oakton, VA. Protection of Mother of God, Falls Church, VA. Godparent: Elena Borisova Petlova.

Danciu, David Zijan and **Antonetta Stancu,** Ridgewood, NY. Sts. Michael & Gabriel, Middle Village, NY. Godparents: Viorel & Anica Kuzma.

Daniels, Timothy Millhouse and **Lisabeth Ellen Fowler,** West Chester, PA. Protection of Mother of God, Falls Church, VA. Godparent: Eleanor Fecanin.

Denny, James Roland and **Beverly Ann Webster,** Manassas, VA. Protection of Mother of God, Falls Church, VA. Godparent: Kristen Mary Parkinson.

Fara, Bogdan and **Giuliana Daniela Magda,** Scottsdale, AZ. St. Mary, Chicago, IL. Godparents: Obrad, Milena, Dejan and Dragana Stanjevic.

Filimon, Bogdan I. and **Coralia Ligia Szanto,** North Olmsted, OH. St. Mary Cathedral, Cleveland, OH. Godparents: Daniel & Irina Ciornei.

Gargarita, Florin and **Janelle Marie Jason,** Cleveland, OH. St. Mary Cathedral, Cleveland, OH. Godparents: Robert & Nicoleta Biarovski.

Gentchev, Dimitar Dobrev and **Lora Krasimirova Djidrova,** Montreal, QC. St. Nicholas, Montreal, QC.

Cont. on page 15

Merrillville Parish Marks 95th Anniversary

The Descent of the Holy Spirit Parish, Merrillville, Indiana, has survived 95 years, serving the Orthodox community in northwest Indiana. Our Parish had to endure the repercussions of not only membership passing away, but moving to better climates or economic situations. Having a great history and deep Romanian roots influenced by customs and heritage, our parish, today, is truly an Orthodox Church in America with services now being celebrated in English.

On Saturday and Sunday, September 27th and 28th, our parish celebrated this benchmark with worship, food and music. Clergy present to celebrate with us were His Eminence, Archbishop NATHANEL, Rev. Fr. Adrian Fetea (parish priest), V. Rev. Fr. Richard Grabowski (former parish priest) & Psa Hildegard, Rev. Fr. George Treff (former parish priest) & Psa. Paula with Christopher, Hieromonk Joseph (Morris), Rev. Fr. Nicolae Izbasa, Archimandrite Lev (Ukrainian Diocese), Rev. Fr. Peter Bodnar & Matushka Cynthia (OCA), Rev. Fr. Havrila, Matushka Anna, and their son Benjamin, Rev. Fr. Ioan Ionita (Romanian Patriarchate), Deacon John Schmidt, Deacon Gregory Norris (OCA); Subdeacon Tom Rosco, and Subdeacon Dan Hoarste (National A.R.O.Y. President). The responses at the services were sung by the combined Choirs of the Descent of the Holy Spirit and the Protection of the Virgin Mary - Merrillville (OCA) Choirs, under the direction of George S. Ross.

His Eminence, Archbishop NATHANIEL spoke about the early years of the church when it moved from 1233 Madison Street in Gary to its home at 61st and Harrison. He also recalled how he painted the icons along with Bishop Mark.

Major highlights of the past five years included the following: worshipping and singing together with the Protection of the Virgin Mary Parish while they were building their new facility; sending monetary gifts to an orphanage in Romania; sending a monetary gift to "Help the Children of Romania;" helping the homeless; and sending some of our children into the military and off to war (Jennifer N. Pantea and Ronald Arama).

The parish is very thankful for all of these accomplishments and for what God gave them through the years.

"The faith is always going to be there," Archbishop NATHANIEL said. "A building is a building, but it is the people who go out and bring others in."

Hopefully, our parish will be able to fulfill this mission in the years to come.

"O, Lord, we are the salt of the earth and the light of the world. May we, the Descent of the Holy Spirit Parish, continue to serve the Lord and stand together through the years, as the moments demand of us."

Cornelia M. Merchant,
Parish Council President 2003

FINANCIAL REPORT

EPISCOPATE SUPPORTERS

John N. Santeiu, Jr., Garden City, MI $300.00
Audrey Huston, Michigan Center, MI $200.00
M/M Nicholas Lungociu, Silver Springs, MD $130.00
M/M Nicholas Ioannou, Sr.,
Bloomfield Hills, MI $120.00
George & Maureen Nenson, Regina, SK $120.00
Col/M George Codrea, Falls Church, VA $100.00
M/M Victor Dinu, Skokie, IL $100.00
Ronald & Sherrry Iliovici, St. John, IN $100.00
Rev. Fr. & Psa. John Limbeson,
Laguna Hills, CA $100.00
M/M Nick Moga, Hubbard, OH $100.00
M/M Phil Paranuik, St. Albert, AB $100.00
M/M George Ross, Schererville, IN $100.00
Dr. Dana Scafaru, Sun City West, AZ $100.00
M/M Robert E. Omilian, Sterling Hts., MI $75.00
Rev. Fr. & Psa. Romey Rosco, Dearborn Hts., MI. $60.00
Dr/M Emil Barsan, Silver Lake, OH $50.00
Petrina Dawson, Mountain Lakes, NJ $50.00
Doina Dumitrescu, Princeton, NJ $50.00
M/M Ioan Nan, Glendale, AZ $50.00
M/M David Salanty, Strongsville, OH $50.00
Rev. Fr. & Psa. Dimitru Sasu, Miramar, FL $50.00
Thrisia Pana, Regina, SK $35.00
M/M Eugene T. Widican, Akron, OH $30.00
Olga Bicki, North Smithfield, RI $25.00
George & Anica Bursan, Cuyahoga Falls, OH $25.00
Van & Bia Michaels, Fairfield, CT $25.00
Rev. Fr. & Psa. Victor Runcanu, Flushing, NY . $25.00
Anna Serbu, Detroit, MI $25.00
Mary G. Stan, Warren, OH $25.00
Steve Shank, Bradenton, FL $20.00
Helen Powell, Teaticket, MA $10.00

EPISCOPATE ASSESSMENTS (DUES)

Descent of the Holy Spirit, Warren, MI $3,000.00
(2002 & 2003)

MEMORIAM

Marie Farca, Yardley, PA $50.00
(IMO Anna Mishka)
M/M Viorel Nikodin, Farmington Hills, MI $20.00
(IMO Traian Balan)

GENERAL DONATIONS

St. Anne, Pomona, CA $150.00
(Vatra Renovation Donation)
Fred & Patricia Klus, Wixom, MI $75.00
Florence & Bobby Westerfield, Warren, MI $30.00

HIERARCHS TRAVEL FUND

St. Elias, Inglis, MB $543.21
R.O.D.O.C., Regina, SK $346.20
St. Mary, Calgary, AB $115.88

Antioch Grants Self-Rule to Antiochian Archdiocese

On Thursday, October 9th, 2003, the Holy Synod of Antioch voted unanimously to grant self-rule to the Antiochian Orthodox Christian Archdiocese of North America. The full text of the authorized English translation of the Synodal Resolution is included below.

Resolution of the Holy Synod Regarding the Status of the Antiochian Archdiocese in North America

1. Self rule and Jurisdiction

The Antiochian Orthodox Christian Archdiocese of North America is and shall remain self-ruled within its present jurisdiction (The United States of America and Canada) and shall constitute one unified ecclesiastical Antiochian entity.

2. Governance

The Archdiocese is governed by the Holy Scripture, the Sacred Tradition, the Holy Canons, the Constitution of the Church of Antioch and this Synodical resolution and by its Constitution and Bylaws.

3. Recognition of Auxiliary Bishops as Diocesan Bishops and Local Synod

Upon adoption of this resolution, the Auxiliary Bishops of the Archdiocese shall become Diocesan Bishops and bear their given titles. The Diocesan Bishops will constitute under the Metropolitan the Local Synod of the Archdiocese which will be its governing authority. The Local Synod shall determine the number of dioceses and their boundaries.

4. Procedure of election of Diocesan Bishops

A- The General Assembly of the Archdiocese will nominate three candidates for a Diocesan Bishop. When Diocesan Assemblies shall be constituted the nominations shall then be made, by the said assemblies.

B- The Patriarch of Antioch shall delegate two or three Metropolitans to participate on behalf of the Holy Synod together with the Local Synod in the election of the Diocesan Bishops. The Metropolitan shall preside over the electoral assembly.

C- The consecration and enthronement of the Bishops shall be accomplished in North America by the Metropolitan, the Patriarchal Delegate and the members of the Local Synod.

D- In case of insufficient number of qualified nominees from the Archdiocesan clergy, the Archdiocese shall nominate from the list of nominations kept in the Patriarchal records.

5. Procedure of election of the Metropolitan Primate

The Metropolitan Primate shall be nominated according to the Constitution of the Church of Antioch and the Constitution and Bylaws of the Archdiocese. The three nominees for the office of Metropolitan Primate shall be submitted to the Holy Synod of Antioch to elect one of them. The Metropolitan shall be a member of the Holy Synod of the Patriarchate as well as of the Local Synod of the Archdiocese.

6. Right of appeal and Synaxis

In all matters of hierarchical discipline, Bishops of the Local Synod have the right to appeal to the Patriarch of Antioch and the Holy Synod. The Archdiocesan Bishops, after consultation with the Metropolitan, shall attend the gatherings or synaxis of the Antiochian Bishops which may be called from time to time by the Patriarch of Antioch.

7. Decisions of the Holy Synod of Antioch

The decisions of the Holy Synod of Antioch shall be binding on the Archdiocese on matters of doctrine, liturgy, sacraments, relations with autocephalous Orthodox Churches and ecumenical policy with regard to other Christian and non-Christian bodies.

8. Amendment and translation

The Patriarchate of Antioch and the Archdiocese shall each amend its constitution in accordance with the above. The Archdiocese shall submit its amended constitution to the Holy Synod of Antioch for approval. The Arabic text of this resolution and its English translation shall have equal force and validity.

Published by the Antiochian Orthodox Christian Archdiocese, October 20, 2003

Register

Cont. from page 13

Krezwinski, Daryl M. and **Claudia Ludu,** Brunswick, OH. St. Mary Cathedral, Cleveland, OH. Godparents: Bogdan & Maria Badescu.

Mandich, Paul Nicholas and **Elisa Jessica Baez,** Merrillville, IN. Descent of Holy Spirit, Merrillville, IN. Godparents: Michael & Marsha Baldea.

Mazilu, Stelian Radu and **Darlene Meshou,** Hainesville, IL. St. Mary, Chicago, IL. Godparents: Daniel & Michelle Nitoi.

Negasi, Asghedom and **Adiam Michael,** Alexandria, VA. Protection of Mother of God, Falls Church, VA. Godparents: Medina Letemichael Haile and Zewditu Abraha Bahta.

Pop, Iosif Cosmin and **Alexandra Cipleu,** Mississauga, ON. St. George, Toronto, ON. Godparents: Erwin & Claudia Niesner.

Scurtu, Daniel Nicolae and **Carmen Cristina Irod,** Chicago, IL. St. Mary, Chicago, IL. Godparents: Nicolae & Cristina Serbu.

Talpa, Gabriel and **Colleen Cavanaugh,** Lakewood, OH. St. Mary Cathedral, Cleveland, OH. Godparents: Alex & Florica Cotrau.

Cont. on page 16

Orthodox Christians Meeting in Cleveland Praise Efforts to Produce Unity Within Church

David Briggs
Plain Dealer Religion Reporter

[CLEVELAND – The Plain Dealer, November 1, 2003] The dream of an American Orthodox Christian Church that transcends ethnic and national boundaries is being realized on the grass-roots level despite efforts by foreign prelates, say leaders of a lay group.

Pro-unity Orthodox leaders meeting in Cleveland this weekend are celebrating how far Romanian, Greek, Russian, Antiochian, Albanian Orthodox and Orthodox Americans from other traditions have come in working together in their communities.

Pan-Orthodox efforts from local groups helping the elderly in Pennsylvania to serving the poor in Cleveland to larger organizations such as International Orthodox Christian Charities are leading a unity movement from below, say leaders of Orthodox Christian Laity, the sponsor of the Cleveland meeting.

The hierarchy may be slow to change, but a future of increasing Orthodox cooperation "is happening whether the hierarchs want it or not," said Andy Kartalis, co-chair of the Cleveland Steering Committee for the meeting.

The Orthodox Christian Ministries Networking Conference held yesterday and resuming today downtown is part of an Inter-Orthodox Cooperation Initiative started last year by the national lay group that supports a united church in North America.

The road to Orthodox unity in America has not been easy.

The first Orthodox clergy came to Alaska in the late 18th century to minister to Russian fur traders. Up until the Russian Revolution of 1917, the missionary church embraced waves of immigrants from Europe and the Middle East, holding the hope of eventually forming an independent church in the United States.

The chaos of the Russian Revolution and a rise in ethnic nationalism quickly divided the church into ethnic jurisdictions. There are more than 30 ethnic jurisdictions in the United States today, most administered from abroad in places from Moscow to Jerusalem to Istanbul.

Hopes were raised in 1994, when U.S. bishops from several jurisdictions convened in Ligonier, Pa., and committed themselves to work toward administrative unity. But some overseas patriarchs, reluctant to give up control of the U.S. churches, rejected the Ligonier conference.

The Greek Orthodox Church, the largest Orthodox Church in the United States with an estimated 1.5 million members, seems further than ever from independence. Ecumenical Patriarch Bartholomew, based in Istanbul, Turkey, issued a new charter last year that protects overseas control of the U.S. church. Rejecting appeals for greater autonomy from the U.S. church, the hierarchy in Istanbul retained complete control when selecting the archbishop to govern the Greek Orthodox Archdiocese of America.

In talking about the efforts to move toward an American Orthodox Church, speakers at the Cleveland conference emphasized all the cooperative work from shared liturgical services to work on behalf of the poor being done in local communities.

Orthodox Christian Laity leaders said Cleveland was chosen for the conference because groups like the Inter-Orthodox Council of Greater Cleveland, the Greater Cleveland Council of Orthodox Clergy and the Eastern Orthodox Women's Guild of Greater Cleveland are examples of how Orthodox are already working across jurisdictional lines.

And that is happening all over, said Deacon John Zarras, conference chair.

"The call of Ligonier has been amplified, is alive and well, and is and will be responded to by all the faithful in North America," he said in welcoming remarks.

For more information go to www.ocl.org.

Register

Cont. from page 15

FALLEN ASLEEP IN THE LORD

Abagiu, Sirma, 77. St. John, Kitchener, ON.
Aiken, Katherine Semple Cushman, 83. Protection of Mother of God, Falls Church, VA.
Balan, Traila, 56. Descent of Holy Spirit, Warren, MI
Brana, John, 77. Sts. Peter & Paul, Dearborn Heights, MI.
Bukur, George, 83. Descent of Holy Spirit, Merrillville, IN.
Coroianu, Decebal, 47. St. Mary, Chicago, IL.
Dragonoiu, Constantin, 86. St. Mary Cathedral, Cleveland, OH.
Hetrea, Vasile, 87. Holy Trinity, Miramar, FL.
Kabelen, Anne E., 90. St. Mary Cathedral, Cleveland, OH.
Mishka, Anna, 84. Descent of Holy Spirit, Elkins Park, PA.
Popa, Nicoleta, 46. Descent of Holy Spirit, Warren, MI.
Roshala, John, 87. Holy Cross, Hermitage, PA.
Urick, Marie, 91. St. Mary, Chicago, IL.
Vulcan, Dan, 57. St. Mary, Chicago, IL.

Cuvânt De Suflet

Penultima dintre lunile anului (care este si ultima lună de toamnă) , noiembrie , ar putea fi socotită drept luna "de tranziţie". Dar nu numai din puctul de vedere al înşiruirii anotimpurilor, ci şi din punct de vedere spiritual, pentru că trecem spre o perioadă mai intensă în privinţa nevoinţelor duhovniceşti, Postul Naşterii Domnului nostru Iisus Hristos.

Desigur, luna lui Brumar este şi o lună a prăznuirilor de seamă precum, în ordinea importanţei, Intrarea în Biserica Vechiului Testament, templu, a Prea Curatei Născătoare de Dumnezeu (la 21 noiembrie), iar în data de 8 noiembrie vom sărbători adunarea (soborul) Arhanghelilor şi a tuturor Puterilor cereşti, a căror apărare şi rugăciune o dorim a ne învrednici pururea a le avea cu noi. Dar şi aceste însemnate zile sunt tot ca o întărire a perioadei de post care ni se propune din această lună. Căci despre puterile cereşti cele netrupeşti, am putea spune ca au fost trimise mai întâi în lume spre a pregăti – ca nişte slugi vrednice – venirea pe lume a Stăpânului Hristos; iar despre Sfânta şi Pururea Fecioara Maria, zicem că a fost dusă la Templu tocmai pentru a se pregăti să devină Maica vrednică a Domnului şi Dumnezeului nostru. Iar la sărbătoarea Maicii Domnului, sugestiv a fost aleasă lectura (paremia) de la marele profet Iezechiil (cap. 43, v.26 şi urm.) din care aflăm despre Aleasa lui Dumnezeu: "Şi m-a întors pe mine la calea uşii sfintelor cea mai dinafară, care căuta spre răsărituri, şi aceasta era încuiată. Şi a zis Domnul către mine: Uşa aceasta încuiată va fi şi nu se va deschide, şi nimenea nu va trece printr-însa, că Domnul Dumnezeul lui Israil va intra printr-însa, şi va fi încuiată. "

Dacă până la începutul Postului ce urmează a începe, Sfânta Maică este lăudată de toată suflarea cea înţelegătoare drept cea care a născut pe Dumnezeu şi Omul Iisus Hristos, din prima zi de post, Ea ne este înfăţişată în acea stare de binecuvântare cântată de verişoara sa, sfânta Elisabeta, ca fiind "plină de dar", viitoare Născătoare de Dumnezeu. Îi cântă Biserica în 15 noiembrie: "Vrând să vie cu trup Cuvântul cel ce a împodobit toate, întru tine s-a sălăşluit, numai pe tine aflându-te mai sfântă decât pe toţi...". În acest imn se cuprinde şi explicaţia postirii a 40 de zile înainte de slăvita Naştere: Moise s-a aflat vreme de 40 de zile pe Sinai în stare de post deplin spre a primi Cuvântul cel dumnezeiesc, iar noi trebuie să postim tot 40 de zile pregătitoare pentru a primi pe Dumnezeu – Cuvântul.

Fiind o perioadă în care ne pregătim să-L întâmpinăm pe Mântuitorul, trebuie şi comportamentul creştinului să fie deosebit. Astfel, dacă am reveni la cele din aliniatul anterior, am putea să arătăm două nevoinţe bineplăcute Celui de Sus pe care să le facem cât mai des prezente (chiar zilnic) în acest Post. Amândouă sunt întâlniri cu alese cuvinte dumnezeieşti: pe de o parte este cel scripturistic; adică ar fi potrivit să avem o preocupare mai atentă în întâlnirea cu Sfânta Scriptură, unde aflăm şi suspinul neîncetat al neamului omenesc în aşteptarea Mântuitorului făgăduit de bunătatea divină imediat după căderea în păcat a strămoşilor Adam şi Eva, în cărţile vechi testamentare, dar şi bucuria vieţuirii cu Mesia, începând cu noaptea cea sfântă, când, pretutindeni s-a cunoscut "bucurie mare" (Luca II, 10). În al doilea rând ne gândim la colindele sfinte ale neamului nostru românesc, care îşi au originea în cântările interpretate de oastea cerească la Naşterea Sfântului Prunc (Luca II, 13). Ele îşi trag seva din Scripturi, vorbindu–ne de Adam cel întristat pentru propria păcătoşenie, dar îndeosebi despre Dumnezeu Cel născut în ieslea Betleemului Iudeii. Dacă este pricină de mândrie pentru noi, românii, că nu este neam cu folclor religios mai bogat în cântari religioase pentru momentul Naşterii Domnului, atunci pe măsură trebuie să ne fie şi interpretarea lor. Este o obligaţie morală, precum şi ca o obligaţie duhovnicească, datorită faptului că fiind cuvinte născute din cuvânt scripturistic ce îndumnezeieşte (Sf. Ioan Gură de Aur), atunci şi aceste cuvinte ne apropie de Dumnezeu, sau, după imaginea Naşterii , Îl pogoară în casa sufletului nostru.

Dar mai avem o sfântă obligaţie: aceea de a ne pregăti pentru întâlnirea cu Dumnezeul nostru, aşa cum prevede porunca bisericească ce zice: "Să ne spovedim şi să ne împărtăşim în fiecare din cele patru posturi mari de peste an." Să ne pregătim din timp întâlnirea cu Dumnezeu prin părintele duhovnic. Mai întâi la Sfânta Taină a Spovedaniei, unde, Hristos ne iartă păcatele mărturisite cu pocăinţă. Să ne folosim de aceasta putere spirituală primită de preot la vremea hirotonirii lui, pe care ne–o înfăţişează laudativ toţi învăţătorii Bisericii: "Oameni, care trăiesc pe pământ şi locuiesc pe el, au primit îngăduinţa să administreze cele cereşti şi au o putere pe care Dumnezeu n-a dat-o nici îngerilor, nici arhanghelilor. Nu s-a spus îngerilor, ci oamenilor: "Oricâte veţi lega pe pământ , vor fi legate şi în cer şi oricâte veţi dezlega pe pământ, vor fi dezlegate şi în cer." (Matei XVIII ,18)

Au şi stăpânitorii pământului puterea de a lega; dar leagă numai trupurile. Puterea de a lega a preoţilor însă, leagă sufletele şi străbate cerurile; Dumnezeu întăreşte sus, în ceruri, cele făcute de preoţi jos, pe pământ; Stăpânul întăreşte hotărârea dată de robi. Ce oare altceva a dat Dumnezeu preoţilor decât toată puterea cerească? Domnul a spus: "Cărora veţi ierta păcatele , se vor ierta şi cărora le veţi ţine, ţinute vor fi." (Ioan XX,23). Ce putere poate fi mai mare ca aceasta? Domnul a spus iarăşi: "Tatăl a dat toată judecata Fiului." (Ioan V,22). Văd însă că toată această putere a fost încredinţată de Fiul preoţilor!" (Despre preoţie, Sf. Ioan Gură de Aur).

Trebuie să fim cu luare aminte la enunţul poruncii; faptul că ni se cere să ne spovedim şi să ne

Cont. la pag. 24

Aniversarea a 90 de ani de la Înfiinţarea Parohiei "Sf. Maria" din St. Paul, Minnesota

Bogată în spiritualitate şi tradiţie românească, Parohia Sf. Maria din St. Paul, Minnesota a îmbrăcat haină de sărbătoare în săptămâna 15-17 August 2003, pentru a prăznui cea de-a 90-a aniversare.

Istoria primilor români în St. Paul începe în anul 1910 când un grup de români curajoşi din Banat, aflat atunci sub dominaţia Austro-Ungară reuşesc să ajungă în ţara mult visată – America. Ca orice buni creştini românii nu au uitat de suflet, parte esenţială a fiinţei umane şi, astfel, în anul 1913, la 18 mai, au pus bazele unei parohii pe care au închinat-o "Adormirii Maicii Domnului" – Sfânta Maria.

La scurt timp s-a găsit şi terenul potrivit pentru biserică, iar construcţia a început curând, terminându-se la 14 iunie 1914. Slujba de sfinţire s-a săvârşit la 15 octombrie 1914. În decursul anilor, activitatea şi creşterea constantă a parohiei pot fi atribuite spiritului şi convingerilor profund religioase ale membrilor bisericii.

În timpul celor 90 de ani de existenţă, o seamă de preoţi distinşi au servit nevoile spirituale ale parohiei, iar Consiliul Parohial, Comitetul de Doamne şi celelalte organizaţii au desfăşurat bogate activităţi religioase şi culturale, menţinând vie flacăra credinţei primite în dar de la Dumnezeu şi de la strămoşii lor.

Cu harul Bunului Dumnezeu credincioşii din zona oraşelor gemene – "Twin Cities"– , St. Paul şi Minneapolis, au trăit momente înălţătoare şi de neuitat în perioada 16-17 August 2003, când din încredinţarea Înalt Prea Sfinţitului Arhiepiscop Nathaniel, Prea Sfinţitul Episcop-Vicar Irineu s-a aflat în mijlocul comunităţii româneşti, binecuvântând strădaniile şi credinţa enoriaşilor Parohiei Sf. Maria la împlinirea celor 90 de ani de existenţă.

Prea Sfinţia Sa a sosit la St. Paul în după-amiaza zilei de 16 August şi, după datina străbună a fost întâmpinat cu tradiţionalul colac, apoi s-a început Slujba Vecerniei Mari. Au participat Părintele Protopop Constantin Tofan, Părintele George Pop de la Biserica Sf. Ştefan din South St. Paul, Părintele Paroh George Oancă şi Ierodiaconul Sebastian Dumitraşcu.

După slujba Vecerniei şi cuvântul de învăţătură al Prea Sfinţitului Episcop Irineu, toţi cei prezenţi au fost invitaţi în sala socială a bisericii, la banchetul aniversar. Cu această ocazie dorim să aducem calde mulţumiri distinselor doamne care au trudit din greu la pregătirea delicioaselor bucate, ostenitorilor care au ajutat la servit şi tuturor celor care şi-au jerfit timpul şi au ajutat la înfrumuseţarea acestui eveniment. Cei prezenţi au fost încântaţi de programul artistic oferit de copiii de la Şcoala de Religie, cât şi de cele două grupuri de dansuri artistice "Izvoraşul" şi "Dunărea".

A doua zi, Duminica 17 August s-a oficiat Sf. Liturghie Arhierească, după care Vlădica Irineu a oferit cuvânt de învăţătura îndemnând pe cei prezenţi să fie alături de Biserică şi preotul paroh pentru a duce mai

Cont. la pag. 20

Ce Sunt Misiunile?

De multe ori misiunile sunt privite cu ochi răi, pentru că se înfiinţează în apropiere de parohii stabilite sau simplu pentru că scopul existenţei noilor parohii (misiuni) nu este destul de bine înţeles.

Dacă este să luăm în considerare istoria fiecărei parohii, desigur că pentru fiecare dintre ele există un timp de început. Acel început este astăzi lăudat şi prea mărit, şi pe bună dreptate se face aceasta, pentru că se încearcă a nu se uita de generaţiile de azi dificultăţile pe care le-au întâmpinat înaintaşii şi din curajul lor misionar să putem învăţa şi noi cei de astăzi. Din acel trecut, azi glorificat, vedem istorii de parohii care au coexistat în acelaşi oraş sau oraşe foarte apropiate. Din acelaşi trecut învăţăm cum s-au ajutat unele pe altele şi cum au ajuns să zidească biserici, să lucreze din greu pentru numele Episcopiei, Episcopie care să fie recunoscută şi respectată de toţi.

Misiunile: moft sau realitate?

În ultimii 16 ani Episcopia noastră a cunoscut o creştere în numărul de parohii. Aceste parohii (misiuni) au un început recent, un început care poate fi cunoscut de majoritatea membrilor Episcopiei. Din nefericire, nu toate aceste misiuni încep sau au început ca înainte vreme, la începutul veacului trecut, când comunităţile de români ortodocşi erau destul de mari, aproape de mărimea unui sat mic din România, ci misiunile de azi încep cu un număr minim de 25 de membri, care ca şi cei din vechime vor să ajungă la un nivel de bunăstare personală pe lângă obligaţiile pe care le au faţă de misiune. De aceea, se primesc în parohii multe cereri de ajutorare a misiunilor, aceasta nu pentru că cei câţiva membri aşteaptă "mila altora," dar cu siguranţă aşteaptă un răspuns de dragoste din partea fratelui care are "două cămăşi."

Misiunile trebuie să nu fie înţelese ca mofturi a unui grup de persoane care doresc să aibă biserica lor, ci mai degrabă ca o necesitate spirituală a unui număr de credincioşi care, ca şi cei din vechime, vor să aibă posibilitatea de a se ruga, cânta şi împlini îndatoririle sufleteşti la fel cum le-au împlinit şi când erau în România. Astfel, Episcopia numără astăzi 21 de misiuni, iar din noile parohii începute în ultimii 16 ani, 16 misiuni au devenit parohii, ceea ce înseamnă o consolidare spirituală şi materială a comunităţilor ortodoxe.

Misiunile: club sau biserică?

Se înţelege de multe ori greşit rolul pe care îl are Biserica. De aceea se aud voci care cer ca misiunea nou înfiinţată să aibă mai puţine slujbe şi mai multe activităţi culturale sau mai bine zis petreceri pentru "a ne simţi bine." Biserica ortodoxă trebuie înţeleasă de la început că nu are menirea de a fi club românesc, iar preotul nu este administratorul care se ocupă de întreţinerea şi menţinerea petrecerilor româneşti. Biserica are rolul salvator pentru care Mântuitorul Hristos a murit şi a înviat pentru noi. De aceea biserică parohia trebuie să aibă în vedere programarea cu regularitate a slujbelor religioase, educaţia religioasă atât a copiilor cât şi a adulţilor, şi respectarea canoanelor Bisericii şi a Regulamentelor Episcopiei, cât şi îndrumările şi autoritatea Episcopului. Un lucru important în dezvoltarea şi creşterea misiunii este ca de la început să se aibă în vedere găsirea unui spaţiu potrivit pentru închinăciune, altul la fel de potrivit pentru educaţie religioasă, altul pentru administraţie, şi, desigur, pentru activităţi sociale.

Orice încercare de a se folosi biserica pentru evenimente politice sau de voie bună duc la destrămarea parohiei, la lipsa de interes din partea credincioşilor de a mai veni la biserică şi nu în ultimul rând se dă un exemplu negativ copiilor, care vor pleaca în viaţă cu o lecţie greşită.

Misiunile şi viitorul Episcopiei

Noile aşezăminte ortodoxe de-a lungul şi de-a latul continentului nord american au menirea de a întări mărturisirea credinţei ortodoxe, de a întări Episcopia prin participările directe la toate evenimentele diocezane cât şi la o mai bogată misiune pastorală în ţara în care trăim. Multe din parohiile vechi ale Episcopiei există astăzi în oraşe mici cu puţină creştere a populaţiei, şi care au o mare dificultate de a se apropia de localnici. Sunt parohii care se zbat de ani de zile să poată creşte cautând diferite metode pentru a sporii numărul de membri. Pe de altă parte, avem misiunile, o adiere proaspătă, care încearcă pe cît pot să se stabilească în oraşe mari. Noile comunităţi sunt formate din imigranţi români şi chiar din familii care provin prin căsătorii mixte, şi care împreună se uită la posibilitatea de a pune bazele unei noi aşezări ortodoxe, de a începe o parohie nouă.

Misiunile au fost şi vor rămâne împlinirea poruncii Mântuitorului către Apostolii săi înainte de înălţarea Sa la cer: "Drept aceea, mergând, învăţaţi toate neamurile, botezându-le în numele Tatălui şi al Fiului şi al Sfântului Duh, Învăţându-le să păzească toate câte v-am poruncit vouă." (Matei 28: 19-20) Aceeaşi poruncă divină ni se adresează şi nouă, celor de astăzi. Pentru aceasta, misiunile trebuiesc încurajate, susţinute material şi spiritual în aşa fel încât numele ortodoxiei să poate trece pe buzele toturor ca o briză uşoară de vânt.

Preot Eugen V. Roşu

AMĂGIRILE PRECED SFÂRȘITUL LUMII

Sfârşitul lumii (Parusia) şi Judecata de apoi au fost prezise în Sf. Scriptură chiar de cuvintele Domnului nostru Iisus Hristos: *''Şi dacă mă voi duce (în Mărirea Tatălui) şi vă voi găti loc, iarăşi voi veni şi vă voi lua la mine...''* (Ioan 14:3). În Crezul credinţei noastre de asemenea noi proclamăm că Iisus *''o să vină din nou să judece vii şi morţii.''*

Sfârşitul lumii va fi precedat de unele semne

Când va avea loc sfârşitul lumii nu ştie nimeni, numai Tatăl Dumnezeu (Matei 24:36). De aceea noi trebuie să fim pregătiţi, ca atuncea când vine să nu ne găsească ca pe cele zece fecioare nebune, fără de untdelemn sfinţit în candelele sufletelor noastre. *''Privegheaţi deci, spune Domnul, că nu ştiţi în ce zi vine Domnul vostru''* (Matei 24:42). Dar ce ştim despre a doua venire, este faptul că va fi precedată de unele semne. În Evanghelia lui Matei, 24, avem o listă a acestor semne dată de Domnul Iisus.

Unul dintre semnele cele mai evidente în timpurile noastre este apariţia profeţilor mincinoşi. A spus Mântuitorul Iisus: *''Şi mulţi prooroci mincinoşi se vor scula şi vor amăgi pe mulţi''* (Matei 24:11).

Când Apostolii l-au întrebat: *''Spune-ne nouă când vor fi acestea şi care este semnul venirii Tale şi al sfârşitului veacului?''* Iisus le răspunde: *''Vedeţi să nu vă amăgească cineva. Căci mulţi vor veni în numele meu, zicând: Eu sunt Hristosul şi pe mulţi îi vor amăgi''* (Matei 24:3-4).

Profeţi amăgitori

Şi într-adevăr sunt mulţi profeţi mincinoşi ce au şi creat religii noi, şi care cu succes îşi propagă învăţăturile greşite. Unele dintre ele, precum Martorii lui Iehova, Mormonii, Moonii, se prezintă pe ei înşişi ca nişte creştini, dar nu sunt. Atâta timp cât o credinţă refuză divinitatea Mântuitorului (ceea ce făcuse Iuda Iscarioteanul), ei nu sunt creştini, chiar dacă parţial acceptă partea profetică sau misionară a lui Iisus. Aceşti profeţi mincinoşi se cunosc după învăţăturile lor greşite *(erezii)*. Iată câteva dintre ereziile lor:

Ei neagă divinitatea lui Iisus Hristos. Iisus Hristos este Fiul lui Dumnezeu, Dumnezeu adevărat, care S-a pogorât pe sine luând chip de om ca să ne ridice pe noi la cer. Domnul Iisus a spus clar că la Tatăl se ajunge prin Fiul, cine neagă pe Fiul neagă pe Tatăl care l-a trimis pe El (Ioan 14:6).

Deci, cei care neagă divinitatea lui Iisus Hristos sunt profeţi mincinoşi. Iisus Domnul ne avertizează, că spre sfârşitul lumii *''se vor ridica hristoşi mincinoşi şi prooroci mincinoşi şi vor da semne mari şi chiar minuni, ca să amăgească, de va fi cu putinţă şi pe cei aleşi''* (Matei 24:24).

Ei neagă Învierea Domnului. Cei care neagă divinitatea Mântuitorului, de obicei neagă şi Învierea Lui. Învierea Domnului dovedeşte că El este Dumnezeu adevărat. Nici unul dintre întemeietorii de religii: Mohamed, Buda, Moon, etc. nu au dovedit învierea (scularea din moarte) decât Iisus Hristos pentru că Hristos este Dumnezeu viu şi adevărat. Mormântul Lui este gol, căci El a înviat. Nu se poate spune la fel despre mormântul profeţilor mincinoşi: Mohamed, Buda, Confucius, etc.

Învierea este dovada că Iisus Hristos este Fiul lui Dumnezeu, Dumnezeu adevărat din Dumnezeu adevărat. Învierea este esenţa credinţei noastre, precum Sf. Pavel spune: *fără de înviere credinţa noastră este zadarnică* (vezi I Corinteni 15:13-14).

Ei nu respectă Duminica. De obicei cei ce nu recunosc divinitatea Mântuitorului şi învierea Lui nu recunosc şi nu ţin nici Duminica.

Dumnezeu a creat lumea în şapte zile. Ziua a şaptea este zi de odihnă. Odată cu Învierea Domnului, creştinii ţin Duminica ca zi sfântă.

Duminica, prima zi a săptămânii, este ziua când Domnul Iisus a înviat din morţi; este ziua Învierii, Sf. Paşti. Duminica în româneşte vine din latinul Dies Dominus = Ziua Domnului. De aceea Duminica este numită şi Paştile mic.

Să menţinem credinţa adevărată.

Precum pe Apostoli, Domnul ne atenţionează şi pe noi: *''Vedeţi să nu vă amăgească cineva''* (Matei 24:4). Să ne ferim deci de profeţii mincinoşi şi să ne aducem aminte că Biserica noastră Ortodoxă este Biserica Apostolilor şi că ea păstrează adevărul de credinţă fără schimbare. Ea ascultă şi urmează cuvintele Domnului: *''Cerul şi pământul vor trece, dar cuvintele mele nu vor trece''* (Matei 24:35; Marcu 13:31; Luca 21:13). Dacă vom fi cu Biserica, în ea şi prin ea, vom putea menţine credinţa neschimbată şi neamăgiţi vom sta în faţa Domnului, la cea de a doua venire a Lui, când El va şedea pe scaunul Dreptei Judecăţi.

Pr. Cornel Todeasa

Aniversarea a 90 ...

Cont. de la pag. 18

departe ceea ce au primit ca moştenire de la înaintaşi.

În semn de preţuire Prea Sfinţitul Irineu a oferit gramate Consiliului Parohial, Comitetului de Doamne şi celor două grupuri de dansatori. După Sf. Liturghie masa festivă a avut loc la restaurantul "Mancini" unde cei prezenţi s-au delectat, depănând amintiri.

A treia zi, luni 18 August, Vlădica Irineu s-a indreptat către sediul Episcopiei, iar oaspeţii şi credincioşii s-au întors la ale lor, plăcut impresionaţi de evenimentele petrecute în Parohia Sf. Maria. Rugăm pe Bunul Dumnezeu să răsplătească dragostea şi truda tuturor ostenitorilor şi donatorilor. Dorim să transmitem tuturor mesajul: "Cinste înaintaşilor, binecuvântare celor ce rămân şi pace celor care pleacă". Binecuvintează Doamne, pe toţi cei ce iubesc podoaba casei Tale!

Pr. Georgel Oancă

– 100 de ani de la naştere, 10 ani de la trecerea la cele veşnice –

Ce a Însemnat Pentru Mine Părintele Stăniloae?

Deşi l-am cunoscut îndeaproape pe Părintele Stăniloae am fost sfios să scriu amintirile ce mă leagă de dânsul purtând în minte versurile din Scrisoarea I: "Iar deasupra tuturora va vorbi vreun mititel, / Nu slăvindu-te pe tine...lustruindu-se pe el / Sub a numelui tău umbră." Doamna Lidia Stăniloae m'a îndemnat să depăşesc această inhibiţie deoarece l-am cunoscut atât de aproape ca ucenic al lui.

Adevărata adresare pentru iubitul meu dascăl este Pr. Prof. Univ.Dr. Academician Dumitru Stăniloae, la care se pot adăuga celalte titluri de Doctor Honoris Causa, dar pentru noi era doar Părintele Stăniloae, nu ca o lipsă de respect, ci pur şi simplu că numai aşa puteai să i te adresezi aşa precum prescurtezi numele unui munte fără a-i diminua cu nimic din înălţimea şi veşnicia lui.

Cine ştie cum ar fi fost viaţa mea sau a multora dintre noi fără Părintele Stăniloae. M-am născut într-o familie de ţărani binecredincioşi, care nu lipseau de la nici o slujbă religioasă, tata fiind dascălul bisericii. Idealul meu a fost să devin preot şi cea mai mare bucurie a mea a fost reuşita la examenul de admitere la Seminarul Teologic de la Mănăstirea Neamţu. Aveam o credinţă curată care nu cunoscuse încă valurile ispitelor sau îndoielilor. Cea mai năpraznică surpriză a fost când am descoperit că sunt oameni care nu cred în Dumnezeu. Aşa ceva nu puteam să-mi închipui în satul meu de munte de pe Valea Trotuşului. Prin anul II de seminar un coleg a încercat să-mi argumenteze că lumea s-a făcut singură şi că Dumnezeu ar fi o născocire a oamenilor. Am început să citesc toate cărţile de "ştiinţă" începând cu "Biblia ateistului". Mă durea gândul că aş putea să-mi pierd credinţa. Începuseră îndoielile să-mi muşte din suflet. Am avut noroc la Neamţu de profesori cu îndelungă răbdare pentru un copil care se deformase în aşa fel că vorbea numai interogativ. O mână de om şi un furnicar de întrebări. Când am terminat seminarul nu-mi pierdusem credinţa, dar totul se uscase în mine. Puteam argumenta şi răsturna toate teoriile materialiste, ateiste, gnostice, dar nu mai eram copilul de altădată. În interior devenisem ca un foc desemnat. După Seminar, încă patru ani - Facultatea de Teologie. Mi-am încărcat spinarea minţii cu tot felul de cunoştinţe teologice şi filosofice, dar mi se părea că nu mai am ulei în candelă.

Providenţial a apărut în viaţa mea Părintele Stăniloae. Auzisem de el încă din timpul Facultăţii. Preda numai studenţilor la doctorat. După examenul de admitere m-am înscris chiar la catedra de Teologie Dogmatică pe care o conducea. Ca să urmezi cursurile trebuia să ai "binecuvântarea" episcopului local, în cazul meu a răposatului Partenie Ciopron, Dumnezeu să-l ierte, care nu voia să dea aşa ceva spunând că el are nevoie de preoţi şi nu de doctori în teologie. Părintele Stăniloae a intervenit şi mi s-a dat dispensă de... "binecuvântare".

Mă obişnuisem cu tipul de profesor universitar pedant care ţipă şi te sperie încât visezi o viaţă întreagă coşmarul că dai examen cu el şi nu ştii toate răspunsurile. Dar Stăniloae era cu totul şi cu totul altceva. O, Doamne, de unde să iau cuvinte de icoană pentru acest prisăcar al Cuvântului? Ca după un îngheţ mi s'au trezit pădurile sufletului sub adierile Sfântului Duh. Cursurile le ţineam într'o clădire din spatele Facultăţii de pe strada Sf.Ecaterina. Drept ca vocalele Sibiului, cu barba şi părul alb ca Sfântul Nicolae, când intra în sală se făcea linişte ca-ntr-o lumină de genuni născătoare. Nu avea nimic din meşteşugul regizat al oratorilor, cu ridicări împrevizile în decibeli şi braţe şi rămânerea lor în suspensie teatrală. Avea o îmbrăcăminte modestă, dar curată. Din geantă scotea cursul dactilografiat, pe care n'am înţeles niciodată de ce îl aducea cu el. Poate că aşa cerea Departamentul Cultelor. Prea mult nu-l folosea. Citea câteva rânduri apoi îşi scotea ochelarii şi începea să mediteze. Începea să curgă domol ca un râu susurând printre pietre, ca un freamăt al Duhului Sfânt peste pădurile sufletelor noastre. Ne ridicam după cuvintele din această învăţare de zbor până unde puteam, apoi intuind neputinţa noastră cobora din nou la noi reluând ideea până prindeam gustul de genune înaltă. Începea de la noţiuni simple. De exemplu cuvântul. Omul este om prin cuvânt pentru că este chip şi asemănare al Cuvântului. Este o fiinţă dialogică. Ca să fie înţeles îşi exprimă gândul prin cuvânt. Acesta nu e numai o sonoritate, ci exprimă pe om pentru celălalt om, jertfa cerând să fie acceptată de celălalt. La rândul lui cel ce a primit cuvântul îi întoarce darul unui alt cuvânt, unul pe altul îmbogăţindu-se prin dăruirea reciprocă, darul nesărăcind pe dătător, ci dimpotrivă. În fiecare cuvânt este un sens care se realizează prin receptarea lui. În felul aceasta fiecare om este un cuvânt al lui Dumnezeu-Cuvântul. La rândul ei, întreaga creaţie se oferă omului într-un mod cuvântător, toate lucrurile având o raţiune a lor, un fel de cuvinte ce ni le pune la dispoziţie natura înconjurătoare ca pe o Biblie cosmică. Omul ca trup nu poate trăi fără dialogul natural cu natura, iar

Cont. la pag. 22

Ce a Însemnat Pentru ...

Cont. de la pag. 21

la rândul ei natura nu are nici un sens decât numai în om şi prin om. Toată creaţia converge spre om, iar restaurarea lui din starea de om întinat de păcatul originar a fost făcută de Cuvântul întrupat ca om adevărat şi Dumnezeu adevărat.

Ca poet şi ucenic al cuvântului mă simţeam luat de mâna Părintelui şi introdus în altarele Cuvântului. Primul volum de poezii "De unde începe omul" este jurnalul lutului meu încă zbuciumându-se în palmele olarului făuritor de frumuseţi. Pe la sfârşitul anului mi se întorceau albinele în ştiubeie curăţate cu răbdare de praf, paianjeni şi disperare. Devenisem la rândul meu un cuvânt.

Înrudit în gândire cu Nae Ionescu şi Nichifor Crainic, Părintele Stăniloae ne învăţa despre "Biserica ţăranilor", adâncimile ortodoxiei neamului nostru. Mulţi dintre poeţii, scriitorii, preoţii şi teologii de vârsta mea îşi amintesc de întâlnirile cu cel care ne-a adus Filocalia în limba lui Eminescu şi piscurile de cugetare ortodoxă, care aveau loc pe Calea Moşilor sau apartamentul Doamnei Lidia Ionescu Stăniloae.

În cuvântul românesc, Stăniloae descoperea un destin al neamului nostru, acela de îndumnezeire a lui în care Savaot se apropia de noi ca în icoanele de lemn, bun şi iertător, iar ţăranul român îşi exprima noţiunea de transcendent prin Dumnezeu-Drăguţul, un diminutiv majestos de alintare a persoanei iubite, Persoana care a dat istoriei noastre "miracolul" supravieţuirii noastre neînţeles de istorici. Folclorul românesc este o tindă a raiului cu Dumnezeu prezent pretutindeni. Cine este păstorul din "Mioriţa" decât o imagine a Păstorului care transformă moartea în nunta Fiului de Împărat? Cine este Manole, ziditorul bisericii, decât forma românească a lui Emanuel?

Spre deosebire de Apusul scolastic, Stăniloae vedea în ortodoxismul românesc un specific al modului de îndumnezeire prin participarea la împărtăşirea Duhului Sfânt prin înduhovnicire. Dacă despre Karl Barth se spunea ca şi-a scris sistemul teologic având în minte pe Mozart, Stăniloae şi-a scris Dogmatica având în suflet pe Enescu, Grigorescu şi Brâncuşi. De multe ori ne vorbea despre gânditorii moderni şi perspectiva ce ne-o ofereau care era de nuanţă panteistă. Porneam discuţia despre arta şi muzica modernă şi ajungeam la arianism, monofizism, maniheism şi bogomilism. Venea vorba de Camus, Sartre, Cioran şi toţi ciracii lui Nietzsche care au dus omul pe culmile disperării şi descopeream un nou origenism cu toată gama lui de la castrare la sinucidere. Dar când vorbea de scrierile Sf. Maxim Mărturisitorul i se umpleau ochii de bucurie şi faţa i se lumina ca un cireş înflorit. Omul a fost creat trup şi suflet pentru ca prin suflet să se îndumnezeiască, iar sufletul să lumineze prin trup întreaga creaţie. Istoria numai prin întruparea Cuvântului are sens. La fel întreaga creaţie. "Cel ce a dus la existenţă toată firea cu înţelepciunea, scrie Sf .Maxim, şi a sădit în chip ascuns în fiecare dintre fiinţele raţionale raţiunea ca ca primă putere a cunoaşterii Sale, ne-a dat şi nouă, umiliţilor oameni, ca un Stăpân preadarnic, după fire, în chip natural darul raţiunii, ca să putem cunoaşte cu uşurinţă modurile împlinirii dorului." În căutarea istorică a celui care ne-a dăruit acest dor ne rotim cu acest dor în jurul adevărului îndumnezeindu-ne, depăşind spaţiul, pentru că dispar marginile, şi timpul prin gustarea din veşnicie. Omul creşte prin îndumnezeire fără a se pierde ca persoană şi fără a se amesteca sau dispare în esenţa divină. O minunată imagine ca ilustrare ne-o oferea Stăniloae prin spirala turnurilor mănăstirii Curtea de Argeş, icoană a înduhovnicirii, a dorului care nu se închide în cerc, ci mereu devine nou în proaspete căutări, ca o spirală care nu este nici cerc, nici linie dreaptă.

Părintele Stăniloae a fost într-adevăr Părinte. După doi ani de zile la doctorat, lucrând sub supravegherea lui, am reuşit nu numai să-mi liniştesc şi limpezesc fântânile duhului, ci să-mi regăsesc puritatea credinţei, aşa cum a fost a părinţilor şi a părinţilor părinţilor mei. Îi datorez punţile mele fiinţiale spre Dumnezeu.

Ca profesor a iubit şi a fost iubit de ucenicii lui. Datorită recomandării lui, Consiliul Mondial al Bisericilor din Geneva mi-a acordat o bursa de trei ani pentru continuarea studiilor de doctorat la Chicago şi apoi la Princeton.

La 10 ani de la trecerea la cele veşnice şi 100 de ani de la naştere aprind din inimă o făclie pe altar: "Doamne, odihneşte întru lumina cea neînserată a feţii Tale pe adormitul robul lui Dumnezeu, Dumitru - Părintele nostru Stăniloae! Amin."

Pr. Dr. Dumitru Ichim

EDUCAREA CREȘTINĂ A FAMILIEI

Sfântul Ioan Gură de Aur
Începutul Postului Crăciunului

Sfântul Ioan Gură de Aur s-a născut în Antiohia în jurul anului 345, tatăl său fiind generalul Secundus, iar mama sa, Antusa, provenind dintr-o familie nobilă. Tatăl său murind foarte tânăr, mama sa, rămasă văduvă la 20 de ani, a hotărât să nu se mai căsătorească, ci să-şi dedice toată viaţa educaţiei copilului. Mama a fost cea dintâi care i-a făcut educaţie creştină băiatului, apoi, la timpul potrivit l-a trimis la cei mai buni profesori din vremea aceea. Tânărul Ioan a studiat filosofia elină, Sfintele Scripturi şi toate scrierile creştine. Avea o deosebită ascuţime a minţii şi un dar oratoric cu totul ieşit din comun. A trăit ca monah pentru patru ani într-o mânăstire din Antiohia, apoi s-a retras într-o peşteră din munţi unde a trăit singur, ducând o viaţă aspră, de ascet, timp de doi ani. Sfântul Meletie aflând că viaţa aspră pe care o ducea i-a afectat sănătatea, l-a obligat să iasă din pustie şi în 381 îl hirotoneşte diacon, iar după 5 ani este hirotonit preot al Catedralei episcopale din Antiohia de către Flavian, urmaşul lui Meletie. Aici, timp de doisprezece ani a ţinut minunate predici care mergeau la inimile oamenilor, încât se strângeau mulţimi să-l asculte. Pe 17 decembrie 397 este hirotonit Arhiepiscop al Constantinopolului. A muncit mult, prin grija sa construindu-se spitale şi adăposturi pentru bătrâni şi săraci, a făcut muncă misionară, a predicat şi a scris enorm de mult.

Iată ce se istoriseşte despre perioada când traducea epistolele Sfântului Apostol Pavel: "Noaptea târziu, când grijile scaunului arhiepiscopal nu-l mai tulburau, sfântul Ioan Gură de Aur se închidea în camera sa de lucru şi tâlcuia epistolele sfântului apostol Pavel. Camera nu avea alt mobilier decât un pat modest, o masă şi un scaun, iar ca podoabă sfintele icoane, între care icoana sfântului apostol Pavel; la această icoană îşi îndrepta necontenit privirile când zăbovea asupra înţelesului dumnezeieştilor cuvinte ale apostolului neamurilor. Dăduse dispoziţie să nu fie tulburat de nimeni în timpul lucrului său; nimeni să nu intre la el şi nici să treacă pe dinaintea uşii lui. "Îndoindu-se, totuşi, dacă tâlcuirile lui sunt corecte, Sfântul Ioan Gură de Aur se rugă la Dumnezeu să-i dea un semn. Şi iată că, Proclu, ucenicul său, mai multe seri la rând nu îndrăzneşte să introducă pe un curtezan care cerea un sfat, în camera arhiepiscopului, deoarece când acesta scria, în spatele lui, tot timpul, se afla un bărbat. Proclu era contrariat deoarece nu putea înţelege cum acest bărbat intrase în camera arhiepiscopului. Într-o dimineaţă, Proclu fiind chemat în camera arhiepiscopului, vede icoana Sfântului Apostol Pavel şi îi spune arhiepiscopului că bărbatul din icoană seamănă grozav cu bărbatul care se afla în spatele arhiepiscopului când acesta scria. Atunci, Sfântul Ioan Gură de Aur care nu văzuse nici un bărbat în camera sa, a înţeles minunea şi i-a mulţumit lui Dumnezeu pentru semnul dat. (Introducere la "Sfântul Ioan Gură de Aur, Scrieri, Partea Întâi").

Sfântul Ioan Gură de Aur a murit pe 14 Septembrie 407 în exil, în biserica sfântului mucenic Vasilisc din Comane, Armenia. În 438, patriarhul Proclu a adus moaştele Sfântului Ioan Gură de Aur în biserica "Sfinţilor Apostoli" din Constantinopol unde se află şi astăzi. Noi sărbătorim ziua Sfântului Ioan Gură de Aur în fiecare an pe 13 Noiembrie. De asemenea, pe 15 decembrie se sărbătoreşte hirotonirea sa ca arhiepiscop al Constantinopolului, iar pe 27 ianuarie sărbătorim aducerea moaştelor Sfântului Ioan Gură de Aur în Constantinopol. Pe 30 ianuarie (Sfinţii Trei Ierarhi) îl sărbătorim împreună cu Sfântul Vasile cel Mare şi Sfântul Grigore Cuvântătorul de Dumnezeu. Trebuie să reţinem că Liturghia pe care o săvârşesc preoţii în biserică în majoritatea duminicilor şi sărbătorilor de peste an, a fost întocmită de Sfântul Ioan Gură de Aur şi se cheamă Liturghia Sfântului Ioan Gură de Aur.

În fiecare an, pe data de 15 Noiembrie, începe Postul Crăciunului, o perioadă de 40 de zile în care înfrânându-ne de la anumite mâncăruri (carne, ouă, lapte şi produse lactate), încercând să renunţăm la păcatele noastre, spovedindu-ne şi împărtăşindu-ne, ne pregătim pentru marea sărbătoare a Naşterii Domnului.

Sfaturi pentru părinţi:

— Căutaţi scrierile Sfântului Ioan Gură de Aur şi citiţi-le ca o doctorie dulce pentru suflete. Dacă mai staţi la îndoială cum să-i învăţaţi pe copii să postească în această lume, când în postul Crăciunului se organizează Christmas Party după Christmas Party cu îmbuibarea pântecelui şi băuturi peste măsură, haideţi să citim ce scrie sfântul Ioan Gură de Aur despre post: " ...după cum îmbuibarea cu mâncare este pricină şi prilej de nenumărate rele pentru oameni, tot aşa postul şi dispreţul pântecelui ne este totdeauna pricină de nespuse bunătăţi.....Postul este hrană sufletului şi după cum hrana trupească îngraşă trupul, tot aşa şi postul face mai puternic sufletul, îl face mai uşor, îi dă aripi, îl face să stea la înălţime, să se gândească la cele de sus şi să se ridice mai sus de plăcerile şi dulceţile acestei vieţi. Şi după cum corăbiile uşoare străbat mai iute mările, iar dacă sunt încărcate

Cont. la pag. 24

Educarea ...

Cont. de la pag. 23

peste măsură se scufundă, tot aşa şi postul face mai uşoară mintea şi o pregăteşte să străbată cu uşurinţa oceanul acestei vieţi..." (Sfântul Ioan Gură de Aur, Omilia I, Cuvânt de sfătuire la începutul sfântului post de patruzeci de zile).

— Putem noi să trăim după această învăţătură aici în America şi Canada? Da, putem. Noi, părinţii, trebuie să transformăm casa noastră sau apartamentul nostru într-o cetate ale cărei legi spirituale nimeni să nu le poată dărâma. E greu pentru copii să înţeleagă de ce colegii lor se poartă într-un fel, iar ei trebuie să se poarte altfel, dar dacă simt că îi iubim şi le explicăm, vor înţelege. Evreii mănâncă kosher, musulmanii ţin ramadanul. Sunt copiii noştri mai slabi decât copiii evreilor şi ai musulmanilor sau suntem noi mai slabi în credinţă decât părinţii lor? Să nu-i lipsim pe copiii noştri de această armă a creştinilor care se cheamă post, să nu-i lipsim de posibilitatea de a se spovedi, să nu le furăm darul pe care îl primesc de la însuşi Domnul nostru Iisus Hristos: Sfânta Împărtăşanie.

— Prin predicile sale, Sfântul Ioan Gură de Aur reuşea să aducă sufletele credincioşilor mai aproape de Dumnezeu. Din predicile preoţilor noştri putem învăţa foarte mult şi dacă punem în practică sfaturile lor ne vom apropia şi noi mai mult de Dumnezeu. Ascultăm noi cu atenţie predica sau o întrebăm pe vecină ce face după masă, ne uităm să vedem ce pălărie are doamna din rândul trei sau pur şi simplu plecăm acasă pentru că "slujba ţine prea mult şi am ceva de făcut"? Îi sfătuim pe copii să asculte predica cu atenţie sau le dăm o jucărie să tacă din gura, îi trimitem afară să se joace sau pur şi simplu nici nu-i luăm la biserică şi, să simplificăm lucrurile şi mai mult, nu ne mai ducem nici noi? Haideţi, taţilor, şi în special mamelor, să dăm copiiilor noştri cel mai valoros dar: învăţătura creştină!

Maica Preoteasă

Cuvânt de Suflet

Cont. de la pag. 17

împărtăşim înseamnă că de fiecare dată când vrem să ne împărtăşim trebuie să avem dezlegare de păcate şi îngăduinţa părintelui duhovnic. Adică înainte de apropierea de Sfântul Potir, trebuie să ne fi înfăţişat la scaunul Spovedaniei; este atitudinea corectă şi cu adevărat folositoare, aşa cum învaţă şi Apostolul: "Să se cerceteze însă omul pe sine (de către duhovnic) şi aşa să mănânce din pâine şi să bea din pahar. Căci cel ce mănâncă şi bea cu nevrednicie, osândă îşi mănâncă şi bea, nesocotind trupul Domnului. De aceea, mulţi dintre voi sunt neputincioşi şi bolnavi şi mulţi au murit." (I Corinteni XI,28–30) Şi cei ce slujesc la altar, arhierei, preoţi şi diaconi, sunt obligaţi să împlinească porunca spovedirii periodice.

Suntem, iată, în luna care ne pune în faţă, lungă, dar binecuvântată cale – sau cum ne-ar glăsui şi nouă Dumnezeu prin acelaşi prooroc al Său, Moise cel postitor: "Vă pun înainte binecuvântare şi blestem: binecuvântare veţi avea, dacă veţi asculta poruncile Domnului Dumnezeului vostru ... , iar blestem, dacă nu veţi asculta... , ci vă veţi abate de la calea pe care v-o poruncesc...(Deuteronom XI,26–8). Să pornim voiniceşte, căci postul aduce sănătate şi trupului şi sufletului, cum limpede ne lămuresc şi înţelepţii următori: "Nu fi nesăţios întru toată desfătarea şi nu te apleca la mâncăruri multe. Că în mâncărurile cele multe va fi durere şi nesaţiul va veni până la îngreţoşare. Pentru nesaţiu, mulţi au pierit; iar cel înfrânat îşi va înmulţi viaţa." (Isus Sirah XXXVII,32–34); sau: "Postul potoleşte zburdălnicia trupului, înfrânează poftele cele nesăturate, curăţăşte şi înaripează sufletul, îl înalţă şi îl uşurează." (Sf. Ioan Gură de Aur). Să ne rugăm în cele două praznice ale acestei a unsprezecea luni a anului, Macii Domnului celei de trei ori feciorelnică, înaintea, în timpul şi după Naşterea Fiului lui Dumnezeu, precum şi cereştilor, netrupeşti, şi sfinte Puteri, ca să ne fie de folos Postul Crăciunului.

+Irineu
Episcop-Vicar

SOLIA — THE HERALD
PO BOX 185
GRASS LAKE MI 49240-0185
USA

Periodicals Postage Paid at Jackson and additional offices

**********AUTO**MIXED ADC 481
SAMPLE
ORTHODOX INSTITUTE LIBRARY
2311 HEARST AVE
BERKELEY CA 94709-1319

S137
P403